京城日報
七日（月）夕刊
京城府太平通一丁目 發行所 合資會社 京城日報社

すき燒 鳥料理 水炊 喜久家 本町二丁目 喜樂館横 電本三八五番

待機中の外相

危機に備ふべく外交陣を强化

省內に二制度を新設し 通商伸張にも努む

【東京電話】昨年廿九日斷行されたわが國のワシントン海軍條約廢棄通告は、英米列國に依り表面平靜に受理され、目下のところ國際關係にも際立つたる衝撃を與ふることなく經過しつゝあるが、今後その反動が政治關係のみならず、通商關係等に如何に現れ來るかは最も注目されるところで、廣田外相としても十分これに對處する確信を以て寧ろ待機してゐる、而して特に所謂危機を豫想される今明年の對外關係にかける外交的發展を期して、外相は新春早々現在の外務省內に

在京大公使會議（又は外務參事會議）――外相の諮問に應じ外交政策及び外務所管事項に關し意見を具陳せしむ

外務巡閲使 在京大公使より任命し外相代理として歐米に出張し本省と在外使臣との連絡に當らしむ

の二制度を新たに常置しそれ〴〵外務機能の充實をはかることに決定してゐるが、これと同時に特に通商關係の伸張に努め、昭和十年度にはエジプト、エチオピアに公使館を、印度デリーに總領事館等が新設されるのを機會に、これらの紳士協約の開拓をはかり、市場としても再檢討を加へ、日支通商關係の增進に努める外、目下休會中の日蘭會商に對しても蘭印側の反省を求めて速かに會商を再開する方針を決定してゐる

軍縮本會議を一擧に開催か

豫備交渉は不可能

【東京電話】帝國政府に於ては廿九日アメリカに對し、ワシントン海軍制限條約の廢止通告を手交したゝめ、同條約第廿三條の末文規定に基づき廢棄通告日より一年以內に締約國たる日英米佛伊五ヶ國會議を是非とも開催せざるべからざるに至つた、而して右會議開會時期については遂にロンドンに開かれた豫備交渉に見ても今後同交渉が如何なる狀態を辿るか不明であるがその結果は成功的終結を見ることは殆んど不能視せられてをる、即ち今日までイギリスが主となつて日本との間に折衝を續けた結果

一、日英米三國の海軍保有量共通最大限度を決定し、右限度により一律に現有勢力より著く低き水準に置くこと

一、日本は對英米勢力に實質的均等を要求すべきこと

の二點は到底圓滿なる妥協に到達し得ざることが明瞭となつた、從つて山本代表はイギリス側との折衝が絕望視されるに至つたため、本月十日前後ロンドンを出發歸朝復命することゝなつてをり、松平代表は依然ロンドンに留まつて絕えずイギリス側と連絡をとる筈であるが、豫備交渉は殆んど再開の餘地なくなり、一擧に本會議開催となる情勢である、しかして右會議開催時期についてはアメリカは今日も依然四月頃を主張してゐるが、本會議の開始時期は結局六月頃となるべく見られ、この間日英米三國は通常外交機關を通じて一般的連絡が行はれ、軍事專門家豫備會商は行はれない模樣である

佛國の意向を米國に傳達す

軍備制限の繼續を切望

【ワシントン六日電通】ワシントン駐在フランス大使デ・ラブーラエ氏は昨五日アメリカ國務省を訪問、フランス政府は日本のワシントン條約廢棄通告をパリ駐在アメリカ大使から傳達を受けこれを了承した旨を通達し、併せて右條約廢止に關するフランス政府の態度をも國務省に傳達した、右フランス政府の意向表明については同大使も國務省も一切發表を避けてゐるが、聞するにその內容は左の如き趣旨のものであると

一、フランス政府はワシントン條約については既にその成立當時に國防上の必要に適せぬことを公式に表明し、議會もまた當時既に期限延長を好まぬことを明かにしたが、今やフランスは目下の歐洲大陸にかける情勢に照らして右條約がフランスの必要量を充すものでないことを改めて痛感してゐるものである

一、フランスは今後現行條約につき少くとも形式の變更を加ふべきであると信じてゐる

一、既にフランスは何れにせよ、海軍々備制限がその將來に於ても繼續せらるゝことを希望するものであり、これがため十分の協力を惜しまない

一、フランスは新軍縮方式が現在の比率的形式に何等かの變容を齎らすものであり、且つフランスの對歐洲關係に基く必要を充すものであることを希望する

偉勳赫々たる菱刈大將凱旋

顯官將星の出迎へを受けて 直ちに晴の參內

【東京電話】在任一年三ヶ月東洋史上に輝やく滿洲國の帝政實施を初め、我國の對滿政策遂行、北滿の治安維持等數多くの功績を殘して凱旋した前關東軍司令官、軍事參議官陸軍大將菱刈隆將軍の晴れの入京參內の日――帝都玄關東京驛頭は顯官將星綺羅を飾つて整列、赫々たる武勳を誦る將軍を出迎へるに相應しい盛んな光景であつた 天皇陛下の厚き御沙汰を捧持した中島侍從武官を初め、各宮家の御使、岡田首相、林陸相、廣田外相、眞崎教育總監、西東京警備司令官、大角海相、加藤、野村兩海軍大將以下三百餘名が通常禮裝で出迎へる中を、この朝七時四十八分驛着列車で東上した菱刈將軍は、岡村少將、遠藤參謀、島岡少佐、丸山副官等を帶同、勳一等旭日大綬章の本章を佩用し、胸間には武勳を物語る數多の勳章を閃かして午前十時十分東京驛着堂々入京した、貴賓室で休憩の後、將軍は同十時二十分宮內省差廻しの菊花御紋章ある深色の儀裝馬車に丸山副官を帶同、近衞騎兵一個小隊護衞の下に岡村少將以下を隨へ、市民の歡呼を浴びつゝ驛中央の東宮を出て二重橋より參內した

優渥なる勅語

任務軍狀等奏上の菱刈將軍に賜はる

【東京電話】任務奏上のため晴れの參內をなした菱刈將軍は、御苑で少憩の後、同十一時表御座所に閑院參謀總長宮殿下、林陸相、本庄侍從武官長侍立の上、出御の天皇陛下に拜謁仰付けられ、天機奉伺の上在任一年三ヶ月間に於ける關東軍司令官兼駐滿大使、關東長官としての任務軍狀等約四十分に亘り奏上申上げた處 陛下には左の如く優渥なる勅語を賜はり、その勞を犒はせらるゝ御言葉があらせられたので同將軍は痛く聖恩に感激して正午近く御前を退下、次いで御內儀で 皇后陛下にも拜謁を賜つた、なほ、岡村副參謀副長以下も引續き 天皇陛下に拜謁仰付けられ重ね重ねの光榮に感激して退下した

勅語

關東軍司令官トシテ重任ヲ內外ニ荷ヒ精勵克ク其ノ任務ヲ達セリ

朕深ク其勞ヲ嘉ス

昭和十年一月七日

入江海平氏拓務次官に決定

朝鮮とは深い馴染み

【東京電話】坪上拓務次官は豫て在滿機構改革問題で辭意を有し、岡田首相らの慰留に依りそのまゝとなつてゐたが、在滿機構がいよいよ改革せらるゝに至つたので、七日兒玉拓相に辭表を提出、八日の閣議で左の如く決定することになつた

任拓務次官（一等） 從四位勳四等 入江海平

依願免官 拓務次官 坪上貞二

入江氏の閲歷

【東京電話】拓務次官の後任に決定した入江海平氏は福島縣の出身で、明治四十一年東大法科卒業後朝鮮に赴き、統監府並に朝鮮總督府を經て大正六年七月內閣に拓殖局設置と共に同局書記官となり第一課長として朝鮮、關東州、臺灣の事務を執り併せて滿鐵、東拓の管理官となり、同十二年一月勅任關東廳內務局長となり同十二年六月退官、滿鐵理事となつた、昭和二年六月任期滿了今日に及んで居る、同氏は拓務省の設置に盡力し拓務省生みの親とも稱すべく、拓務行政には終始一貫通曉し且つ民間の經驗もあり人物識見申分ない人である

朝鮮に癩豫防令

四月までには公布

朝鮮に癩豫防協會設立されて三年、小鹿島更生園を初め、官私立の癩療養所に散在する患者は着々收容されてゐるが、朝鮮にはまだこれを取締るべき法規がなく、强制收容、その他の取締の點につき不便を感ぜられてゐたが、本府衞生課では朝鮮癩豫防令の公布を急ぎ草案は既に法務當局に廻付され、目下審議中であるが本年四月迄には公布されるものとみられてゐる

緬羊獎勵事務打合せ會

八日始まる

緬羊獎勵事務打合せ會は昨年十二月中旬開催の筈を延期されてゐたが、愈よ八日午前十時から九、十の三日間に亘り本府第一會議室で北鮮六道の關係官を集めて開催されることゝなつた、八日は局長訓示及び課長演述、九日は打合せ十日も打合（道別）の筈

京畿中等學校長會議

富永知事統裁の下に本月中旬（日時未定）道廳會議室で、道內五十七の公私立中等學校長會議を開催、學校經營を中心に男女生徒の風紀取締問題等を打合せることになつた

米大統領教書

【ワシントン六日聯合】ルーズヴェルト大統領は次期會計年度豫算教書について七日午後零時半豫算教書を議會に送ることゝなつたが、右教書においてルーズヴェルト大統領は復興事業の進展振りを概觀し今なほ完全な均衡豫算を實現することは不可能なる事情を指摘し、次期會計年度末における公債總額は三百億ドルを遙に突破し、記錄破りとなる旨を標明する筈である

外地豫算

八日の閣議で決定

【東京電話】政府は八日午後二時より本年初閣議を開き、先づ拓務次官の人事を決定した後、外地豫算を初め各特別會計豫算を一括上程、大藏省査定案通り正式決定をなし、なほ閣議後慣例的に休會明け議會に對する諸般の打合せをなし、政民兩黨を初め貴族院方面の情報を持寄り議會對策につき意見を交換する筈である

米商船を補助艦に

編入權を要請

【ワシントン五日聯合】スワンソン海軍長官は五日下院海軍委員長ヴィンソン氏に書面をもつて、合衆國現商船を海軍補助艦隊に編入し得る權利を政府に賦與する案の立法化を要請した、なほ商務省はスワンソン長官の提案には贊意を表してゐる

米穀 蠶絲 肥料 根本對策

恒久的農村救濟のため 議會に提出の運び

【東京電話】政府は昨年末の臨時議會にかゝる農村匡救の應急諸對策を確立したが、農村救濟恒久對策の確立は目下の農村の實情より見て一日も忽せにし得ない狀態にあるので、政府は通常議會に於てこれが實現を期すべく農林省に於て米穀、蠶絲、肥料の三大根本對策の準備を進め、休會明けの議會に提出し得る運びとなつた

軍縮協定に不斷の努力

英首相の放送

【ロシチーマス（スコットランド）五日電通】年末年始の休暇を故鄕のロシチーマスの私邸で暮してゐたマクドナルド英國首相は五日午後九時半から約二十分に亘り全國民に對し年頭の所感を放送した、その內容は主として國內問題を取扱つたものであつて

一九二五年は貿易の振興勞働賃銀の引上げ就業率の增加等凡ゆる方面に改善が示されることが暗示されてゐる

と樂觀說を唱へたが轉つて日本の華府條約廢棄問題及び國際聯盟に關し左の如く述べた

日本のワシントン條約廢棄は重大なる出來事ではあるが、條約が實際に效力を失ふまでには未だ二年の歲月が殘されてゐるから、この間にイギリスは世界平和を維持し、軍備競爭を防止すべき協定の基礎を發見する爲め不斷の努力をなす覺悟である、なほ國際聯盟を見るにその誕生は僅か造りの神殿の纖弱なランプにも比すべきもので時にその光は殆ど消え去らんとしたこともあつたが、何人も若しこれが消えたならば、將來の文明が破滅することを知るがため、今日迄僅かにその微光を保つて來た今日と雖も、なほ之が消滅を脅かす幾多の風が存在するとはいへ、ムッソリーニイタリー首相と、ラヴアルフランス外相の會見に依り、今夜はランプが再び明るくしつかりと燃え始めたことを諸君と共に喜ぶものでフランス、イタリーの協定は實に歐洲の進步と平和とに依つて特長付けられた新年に對する期待を我々に與へるものである

紙齡一萬號を迎ふる 本社の記念事業

その他の計畫は漸次發表す

京日 毎申 社會奉仕團

特別會計を設定して各種社會事業を行ひます

京城日報は昭和十年九月を以て第一萬號に達しますので、我社はこれを記念し、又、讀者多年の愛顧に報ゆるため先に京日式電光超高速度輪轉機を据付け、工場その他の設備に大刷新を加へ、印刷能力の增大を期すると共に、紙質の改良印刷技術の研究改善に努力し一方編輯方面並に營業方面に於ては新陣容を整へ諸多の新計畫を樹立して報道の迅速、文化奉仕機構の萬全を期することに致しました。差當つて直ちに着手する新施設及新計畫は左の通りでありますが、これ以外にも興味ある諸計畫が多々ありますから逐次に發表を致します、御期待願ひます

大懸賞小說募集

新小說を提供し讀者奉仕の一つにしたいと思ひます、一等賞金三千圓

文藝奨勵の一端に資すると共に現代新人の感覺による

論文募集

朝鮮の產業及文化の改善向上をはかるため、實行可能を主眼とする、極めて具體的なる論策を募ります、募集する題目は三つになつてゐますが、詳細は本紙朝刊三面に掲載してあります

國境慰問

鮮滿國境に活動する軍隊、警察官、遞信官吏、稅關吏、その他關係諸人士の勞苦は想像に餘るものあり、これが慰問の道を講ずることは必須急務のことで我社は年々これが慰問の方法を講じて來ましたが、今年は特に活動寫眞班を派遣してこれら諸員全家族に慰問の微意を表したいと思ひます

全鮮鐵道リレー

朝鮮における鐵道は本年を以て延長三千キロに達するが我社は紅白二班のリレー競爭を行ひその間に各地の狀況紹介その他各種の興味ある催しを案じて讀者と共に鐵道交通系統の輪廓を興味津々たる中に究めようと思ひます

トーキー班設置

世はトーキー時代朝鮮には未だトーキーの行き渡らざる處多きを以て、本社は文化の先驅者たるの使命に鑑み、トーキー班を設置してこれら各地の讀者の觀賞奉仕に資したいと思ひます

鳩班の設置

新たに優秀なる鳩班を設置し、報道の迅速敏活を計ります、やがて可愛い鳩の健氣な働きが讀者へ大きな奉仕をするでせう

讀者優待 大福引

讀者諸君平素の御愛顧に酬ゆるため破天荒の福引を致したいと思ひます、詳細は一月廿日の本紙上において發表いたします

京城日報社

人

◇秋田財務局長 東上中六日歸任
◇吉田鐵道局長 同上
◇有賀殖銀頭取 同上
◇安井專賣局長 歸省中同上
◇[illegible]君逝去 專賣局朱安出張所長山岸睦造氏三男信雄君（十九）は七日逝去、京城中學校五年に在學中で成績優秀であり惜しまれてゐる

天地玄黄

政府に强硬と自重とあり、政友會にも强硬と自重とあり、何がさて不統一と不統一との綜合せ、不統一から統一されたある物が生れるのは恰も宇宙生成のそれの如し

◇

假令アメリカの軍事費九億ドルに大躍進、それでゐて大統領は軍縮のできないのは遺憾だとある、遺憾なのは、こつちのことでござる

◇

南洋委任統治領を聯盟外のアメリカにやつては理窟が通らず、さりとて引受ける物好きも無し、マアそのまゝにして置けか

◇

そして樂觀說が幾分過大だとされた、幾分ひやかましすぎるやうだな

親鸞聖人（96）

登岳篇

吉川英治作 山村耕花畫

鳴らぬ鐘（七）

「どこへ?――」

不敵な眼をしながら、朱王房は鐘樓の柱へ足を踏んばつて動かなかつた。

「阿闍梨の前へ連れてゆくのだ。さ、來い」

「いやだ」

「卑怯者め。承知のうへで、禮鐘を撞かぬといつたくせに。――お處罰をうけるのが怖いなら、なぜ撞かなかつたか」

「ばか、ばかしくつて……おれには、こんな鐘はつけないんだ…」

と、朱王房は、唇をかんだ。

「貴樣、それを本氣でいふのか」

「座主には座主の、ふかい信念があつてのことだ」

「見せてもらはうぢやないか、その信念といふやつを」

「それは、現在では、水かけ論だ。範宴が、果してさういふ天禀の質であつたか否かは、彼の成長を見た上でなければ決定ができない」

「それみろ。――神佛にもわからぬことを、どうして、僧正にだけわかるか。ごまかしだつ、依怙贔屓だつ」

「大きな聲をするなつ」

「するッ――おれはするつ――佛法を亡すものは佛弟子どもだつ」

「これつ、若輩のくせに、いゝかげんにしろつ」

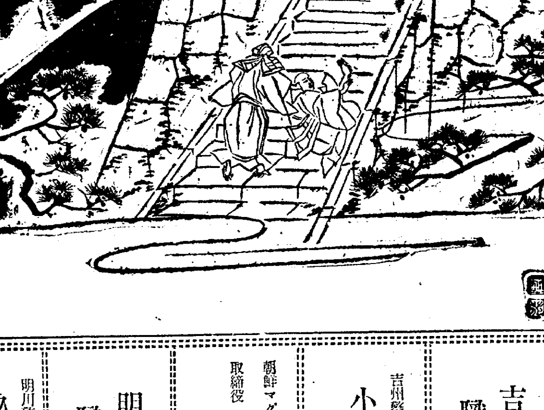

「いふとも。――今朝の一山の鐘の音は、虛僞だ、おべッかだ、佛陀は、笑つてゐなさるだらう」

「……」

呆れて、友の顏を、見てゐるのだつた。

朱王房は、昂然とした眼で、

「貴公は、さう思はないか」

「朱王房、貴樣こそ、氣はたしかなのか」

「たしかだから、おれは、この鐘を撞かんのだ。いゝか、考へてもみろ、まだ十歲を出たばかりの範宴を、座主の依怙贔屓から、輿論を、非難を押しきつて、今朝の大戒を、强行するのぢやないか。――それが佛陀の御心かつ。一山の衆望かつ」

「執念ぶかい奴だ……。まだ貴樣は、いつぞやの議論を、固持してゐるのか」

「あたりまへぢやないか。阿闍梨や碩學たちは、蔭でこそ、とやかう云ふが、一人として主張を持ちするものはない。みんな、慈圓僧正に、まるめられて、ひつ込んでしまつた」

「云つてわるいか」

「わるい!」

「ちやあ、貴公も、まやかし者だ。佛陀にそむいて、山の司權者におべッかるまやかし者だ」

「生意氣をいふなッ」

朱王房の襟がみをつかんで、そこへ仆した。

すると、房の人々が、

「どうしたのだ、何うしたのだ…」と、駈け上つて來て、

「おいつ、離せ」

「いや、縛つてしまへ。そして、阿闍梨のまへに曳いて行つて、たつた今、この青二才がほざいた言葉を、嚴格な掟の下に、裁かなければならない」

「そんな暴言を吐いた」

「佛法を亡すものは、佛弟子共だといひ居つた」

「こいつが」

と、一人は、彼の横顏を毆つて、

「一體、新參のくせに、初めから口論ずきで、少し自分の才に、思ひ上つてゐるんだ。縛れ、縛れ、縛れ、くせになる」

と、罵つた。

謹賀新年

加藤農場 猪島干拓工事 鹽谷組事務所 黄海道安岳郡大杏面猪島里

安岳猪島 加藤農場

黄海道安岳面訓鍊里 岡田農場 電話四五番 振替京城一二二七六番

咸北吉州 建築材料販賣 並請負業 藍澤商店 電話四六番

光州水產會社

吉州邑長 村上義彦

自轉車商 久野初藏

吉州金融組合理事 伊藤與三郎

土木請負業 丸岡七郎

吉州郡廳 職員一同

岩男自轉車店 電話一四一番

吉州警察署長 小野秀雄

全州專賣支局 光州出張所 職員一同

朝鮮マグネシヤ工業株式會社 取締役 松澤林之助 咸北吉州

光州 サトウ洋品店 電話五五八番

明川郡廳 職員一同

光州 大江重春 電話三三番

明川警察署長 久竹春重

光州 境野角藏 電話一八番

羅南道立醫院 職員一同

咸北獨津漁港 修築期成會

咸北獨津港 內田萬漁場 場主 內田萬吉 主任 小川清一郎 電話鏡城一二番

明水台土地經營事務所 木下榮 京城府外纛汶津明水台梅通り 電話龍山三三六番

龍山工作株式會社 永登浦工場

ライオン、虎の死は 猛烈なる敗血症
出血性の酷い傳染病と判明
本府細菌檢査室で研究發表

昨年十一月から十二月に亘つて昌慶苑のライオン、虎、豹その他の猛獸が續々と名もない病に冒されてバタ／＼と斃れ、城大を初め本府、京畿道、京城府の各衞生課はこれが原因に就いて研究してゐたが、本府細菌檢査室でこれ等の病猛獸の死亡したものから肺臟、肝臟、脾臟、血液その他の臟器組織を採取して病氣の原因を研究の結果、七日出血性敗血症といふ猛烈な傳染病と判明した

人間には傳染せぬ 西龜さんの話

右について西龜本府衞生課長は左の如く語つた

この病氣の病源は出血性敗血症菌といふ一種の細菌で、型は人間界の最も猛烈な傳染病である『ペスト』の病源體に稍類似してゐる、この菌を猫、兎、モルモット、廿日鼠等に注射すると肺臟、肝臟皮下その他に

著しい出血 を起して數日以内に死亡する、その解剖所見はライオン、虎等の解剖所見と同樣である、又この細菌を病氣のライオン其他の病獸の血液滲出血等に混和すると、特異の免疫學的反應を呈するから病源菌であるといふことは少しの疑ひもないのである、以上の通り昌慶苑の猛獸は食器、食物等の

媒介により 傳染するものであると想像されるが、本病は幸に人體には傳染力がないが猛獸の外に牛、豚、鷄、鳩等に傳染する

海軍航空隊の精鋭 盛んなる飛行始め
四キロの一大空中陣

【土浦電話】非常時第一年度の決意と緊張を示す海軍航空隊飛行始めは七日寺田大尉總指揮の下に華々しく擧行された、午前十時水陸の精鋭各機は一齊出動、友部分遣隊の○○機も參加し、總延四キロの大空中陣を描いて銀翼を新春の陽光に輝かし、霞ケ浦の上空を壓して軍國春の空軍の威力を遺憾なく發揮し、十時三十分同隊開設以來曾て見ざる盛觀を呈して終了した

海軍大學生の見學團入城
滿洲國からの歸り途

初めて滿洲國見學中であつた海軍大學校生徒第一班三好康方少佐引率の九名は六日午後九時五十分安東から入城、天眞樓に一泊、第二班鈴木義尾大佐引率の十六名は七日午前六時五十五分北鮮經由入城、第一班と合して府内を見學したがけふ午後三時發列車で歸東の途についた（寫眞は朝鮮神宮で）

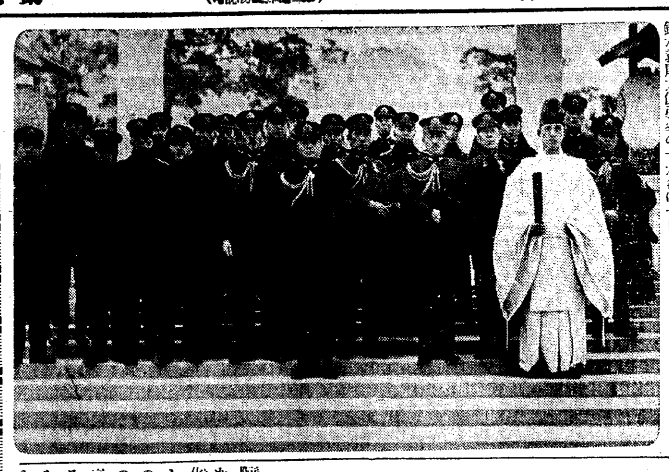

京城の初火事

六日午後八時半頃京城元町一ノ二八崎瀬源次郎方座敷押入れから發火、紙天井に燃え移つたのを家人が發見危く消し止めた、損害二圓龍山署で發火原因取調べ中

動物園の初春振りを DKから放送
日本で最初の試み
猛獸から小鳥たちの聲まで

動物園の春を放送すべくDKのマイクロフオンが昌慶苑に移されます——檻の前にマイクが出ると動物達は寄りそふて來る、そこでおいしいたべ物を鼻先にぶら下げる、そこで堪まりかねた獸共の聲を電波にして御家庭へ送り込む、ちよつと變つた年始ではありませんか

小鳥の啼聲 などもよくはいるでせう、また日取は決まらないが、大阪では放送局に小動物を集めてレビューをやつた事はあるが動物園からの放送は日本で初めての試みである

AKとBKが大放送の計畫

【東京電話】東京中央放送局と大阪中央放送局では今年から來年にかけていよ／＼問題の放送大電力化を實現することゝなつたがこれと前後して東西兩市に世界最新式の大放送局が建設されラヂオ日本の躍進充實に乘出すことゝなり東京と大阪では目下準備を進めてゐる、大電力化の方法はまづ東京から始り百五十キロ發電機二臺を置き東京中央放送局の第一第二放送を何れも百五十キロに昇格させる筈である、なほ放送會館の建設は大阪の方が一足先きに着手し本年の秋九月頃には早くも大阪市東區に堂々たる建物が完成する筈である、東京は本年四月頃工事に着手し麴町區内幸町に昭和十三年春までには矢張り代表的放送會館が竣工する筈である

台灣視察團 海路穩かに元氣
朝日丸よりの便り

（朝日丸上より）京城日報及び每日申報社主催の台灣視察旅行團は六日夜朝日丸食堂にて懇親會を兼ね晩餐會を催し、三越吳服店寄贈の福引、團員の餘興など盛り澤山に愉快なる時をすごした、海路極めて平穩で一同元氣、七日朝九時の朝日丸の位置は門司を去る三百二十浬里にあり

佐和子女王殿下 晴れの御結婚式
東園子爵に御降嫁

【東京電話】子爵東園基文氏(三一)に御降嫁の北白川宮佐和子女王殿下（御二十三歳）の目出度き御結婚式は、新春初の吉日たる七日品川區大井林町の新築の東園子爵邸にて華々しく御擧行御美しい女王樣には御思出で深き高輪の御殿を後に子爵邸に入御遊ばされた、この朝御喜び重なる高輪御殿の北白川宮邸では新春に引續く御慶事に賑盛を極むる中を、御すべらかしに古色床しい袿袴を召されたらうたけき佐和子女王樣には、御近親の宮樣方の御見送り裡に第一公式自動車、菊花御紋章燦たる儀裝馬車に召され、大久保御用取扱ひ御陪乘、堀田伯、有川御用掛以下御附係者が四輛の馬車で御供をし、御園樹は鮮緑まばゆい女王旗を先頭に、儀仗の近衛騎兵一個小隊に警護されて同十時三十分御殿御出門、同十時五十分御媒酌の前首相齋藤實子夫妻初め近親者御出迎へ裡に子爵邸御到着、同十一時子爵の令兄伊達伯夫妻、齋藤子夫妻等參加の上で御結婚式を擧げさせられ、茲に佐和子女王樣は目出度く子爵夫人として御降嫁あらせられた

三陛下はじめ各宮家御祝品

【東京電話】北白川宮佐和子女王殿下御降嫁の當日 天皇、皇后、皇太后三陛下からもそれぞれ宮家に御祝品を賜はつたが、御在京の秩父宮家、高松宮家外各皇族殿下にも各事務官を御差遣あそばされて御祝品を御贈進になつた

全鮮警察官 福音
共濟組合から金を貸す

全鮮の警察官——巡査以上警部補及び消防手一萬八千餘名の相互扶助機關である共濟組合は既に設立

尺取虫のごとく 挺身雪の進軍
京大登山隊白頭山へ

京都帝大の白頭山登山隊は三日レースキャンプに休養したが、今西隊長以下五名は四日午前八時三十分第一キャンプ豫定地へ出發、四日夜は同キャンプを建設して宿營の上、五日は更にキャンプ豫定地の偵察を行つた、一方守備隊行軍部隊は四日午前十時レースキャンプの幕舍を撤去し前日不候を以つて偵察した第一キャンプ豫定地に前進した、三日夜來の降雪は五寸にして積雪は二尺五寸、三日午前七時の氣溫は零下二十度、晴天なれども風強し

鼻疽病
十四頭を發見

舊臘仁川に於て發見された鼻疽の鼻疽防疫について、京畿道衞生課が主體となつて努めてゐたが檢疫を行つたもの千百六十頭、その結果仁川、永登浦に各二頭、京城で十頭が發見された、尙蔓延の兆があるので當局では軍部と協力し更に防疫を嚴重に行ふこととなつた

全鮮の年賀狀 千五百萬通突破
各地とも激增す

昭和十年の晩頭を明朗に全鮮に遞送された年賀郵便數は豫想外に大激增を示し、全鮮十九主要都市の集計をみれば、京城府内の引受二百三十六萬五千六百四十七通、到着四百六十萬六千三百十七通を筆頭に、年頭に於て旣に合計引受一千三百十萬三千二百四通、到着一千二十萬九千八百二十通に達し、更に未集計の各地取扱ひ數を合計すれば優に一千五百萬を突破するものと見られてゐる

金百萬圓を突破する有 [illegible]

比較的薄給 で殊に不時の場合、僻陬の地にあつて適當な金融機關のない地では自然高利貸などの手から借りて一時をしのぐことになるので、これを救濟する目的である、貸出しはまだ決定を見てゐないが月收の三ヶ月以内となる模樣である

金百萬圓を突破する有樣であるが會員は每月俸百分の二十を積んで同額の國庫補助があるが從來この共濟金は職に作れ或は傷つき疾病による死亡、退職等による外は支給を受けることが出來なかつたが目下警務局内共濟會では金融部を新設すべく計畫を急いでゐる、警察官は

叱られて 青年汽車で自殺
定州行列車か發見

六日午後八時廿二分平壤發定州行機動車が平壤驛發車後、兩腕を切斷された内地人青年の轢死體を發見取調べの結果、平壤鐵道官舍安東末吉の甥安藤新太郎(二〇)で、本人は身持ち惡く鐵道、兵器廠等に勤めたが永續きせず、最近は伯父の家に厄介になつてゐたが、當日飲酒して叱られ自殺を企てたものらしい

電車内のスリ
お客に捕はる

六日午後九時頃西大門行電車が鍾路交叉點デパート附近にかゝつた時、乘客の京城竹添町曾津巖氏の隣に立つた男が曾津氏のポケットに手を入れんとするので、素早く同人の手をひつ捕へ逃げんとする所を乘客數名で捕めとり鍾路署へ突出した、忠南論山生れの宋萬錫といふ前科七犯の掏摸の親分であつた

行倒れ三人

六日午後二時頃西小門通二三番地先路上で行倒れてゐる老人を檢視すると公平洞五六崔永陸(六二)といふモヒ中毒者であつた

◇

六日午後四時中林洞六番地の路上に三十五六歳の行旅病者ありこれもモヒ患で身元不明

◇

四日午前十一時頃青葉町三九番地でゴミ箱の中に凍死體を發見、右は仁川栗木里朴洙昌(三七)でこれ又モヒ中毒者と判つた

赤い事件で 仁川署活動

【仁川電話】七日午前一時仁川署中島高等主任は刑事を動員して府内某方面から八名の赤色朝鮮青年を引致、目下極祕裡に取調をつゞけてゐる

朝鮮の列車には 〝流線型〟は駄目
九十五キロ以上の速力は危險
鐵道局で匙を投ぐ

滿鐵に『あじあ』號が出現し省線では『つばめ』の汽罐車を新造するなど日本の流線型時代に京城市内を走る自動車にもスマートな流線型が見られるが、内地、滿洲に魁けてガソリンカーに流線型の

妙味 を見せた鐵道局では内々流線型列車の新造運轉の研究を進めてゐたが、現在の朝鮮では到底流線型列車の運轉は不可能であるとの結論に達したので研究を打ち切ると同時に將來も斷念するの止むなきに至つた、その理由として第一は線路の不良にあるが、さらに重大な原因は朝鮮のやうな急配とカーヴの非常に多い線路には、現在以上のスピードを出すことすらすでに危險であるといふのである、萬一採用するとすればスピードの伴はぬ形だけのもので當局自身が『いんちき』は免れぬと言つてゐるほどで、現行運轉規則中には時速九十五キロを超えることを得ずとさへ明記され、この九十五キロの時速は目下のところ

平地 の線路では出せぬ速力で、やつと下り坂でこの程度の速力に達するがこの時には精一杯ブレーキをかけ、一方强い風の抵抗のあるのがむしろ必要とする狀態である、從つて流線型列車が獨特の性能を發揮する九十五キロ乃至百キロ以上の時速を出すことは朝鮮では夢想もされぬことで、時代の寵兒〝流線型列車〟は滿洲のやうな大陸を除く以外は採用の餘地はないといふのである

火傷に ペルメル

卸 小賣 ネクタイ專門 京城本町二 三吉支店 電本七二九番

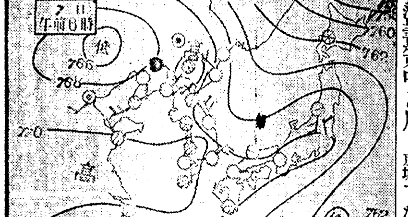

強盜畫策中ご用

京城青葉町二ノ二〇六金萬龍(二五)は五日夜府内岡崎町の某内地人宅に侵入、洋服と短刀一振を盗み、強盜を畫策中鍾路署に御用となつた

緒方陸軍中將

【熊本電話】熊本市本莊町後備陸軍中將緒方多賀雄氏は肋膜炎で病臥中の所、五日夜突如心臟麻痺を起し逝去した、氏は宇垣總督と同期の士官學校出で、大正八年九師團長としてシベリアに出征し功勞少からず、旅順要塞司令官を最後に豫備役となつた人、享年六十七（寫眞は緒方中將）

ハヤシのセキトール 電竜三三二番

年賀電報は 全鮮で七千通

本年初めて試みられた年賀電報は頗る好成績を收め、全鮮主要局に於ける取扱ひ總數は七千六百二十三通で、其の内發信は一千百四十一通、着信（配達）は六千四百八十二通に達してゐるが京城の發信は二百五十七通、着信は二千百七十四通である

松の實キャラメル

學生氷上大會 ホッケー成績

【東京電話】第十回全國學生氷上競技選手權大會アイス・ホッケー一日は六日午前九時半から東京市芝浦スケート場で慶應、明治、早稻田、立教、東北、北大、東北大、岩手醫專、城大、京大、同志社等十一校參加の下に華々しく擧行された、成績左の如し

第一回（不戰勝）
慶應、明治、早大、岩手醫專、同志社、以上五校

東大 3（1—0、2—0、0—0）0 東北大

わが城大快捷

【東京電話】學生アイス・ホッケー戰二日目の成績左の如し

▲第一回戰

京城大 12（2—0、8—0、2—0）0 北大

立教 15（6—1、7—0、3—0）1 京大

賭博

六日午後六時京城黄金町五ノ一三三具基石方の奧の間で十四人の朝鮮人が丸一賭博開帳中を本町署員が檢擧した

寒稽古

京城府内各署では七日から寒稽古を行ふ

あすの天氣(8)

京城	曇一時晴
仁川	南の風小雪後良くなる
釜山	北の風晴後曇
木浦	晴一時曇
平壤	曇後晴
城津	北西の風小雪後晴
大邱	曇
元山	曇

京城七日 最低 零下8.7 最高 正午0.7

七日の概況

高氣壓は支那内陸より黄海を經て本邦西部に迄擴つて居るが、其の勢力は比較的弱り、遼河の上流域には新低氣壓が發生して居る、此の爲天津では濃霧がかゝり、遼東半島及朝鮮の西側、中部では險惡な空模樣となり、仁川では雪がちらついてゐる、併し朝鮮の東側は晴、内地も關東以西は晴れ勝である、氣溫は昨朝より可なり上昇し朝鮮は一帶に平年以上で京仁地方及平壤雄基等は七度も高目であるが、内地は平年より稍低目である

あすの豫想

遼河上流域の低氣壓は東南東に進むから今日より明朝にかけて中部以北では一帶に天氣惡く、諸所小雪を見るが明日遲くなれば北西部より天氣は恢復に向ふだらう南部は概して曇り勝なるも所により一時崩れるかも知れない

○頭腦過勞者の必携藥！ ノーシン●

またまたリーガルのホームラン！
レコード番號六六二八 希望の唄 宮本一夫
レコード番號六六二九 酒場の渡り鳥 千葉房子
コロムビア大衆盤 1枚80セン
リーガルレコード
REGAL

お正月のビクター流行歌
お正月のお集まりに皆さん揃つて樂しめるビクターの傑作レコード
嘆きのボレロ 渡邊・藤山
戀慕小路 久富吉晴
百萬人の合唱 徳山璉
戀知りそめて 小林千代子
歌へ十七 小唄勝太郎
城ケ島の娘 小林千代子
角兵衛獅子 市丸
草刈唄 三島一聲
お七吉三 小唄勝太郎
藝者の唄 市丸
龍峽小唄 市丸
ビクターのレコードはビクターの蓄音器でお聞き下さつて初めて本當の味ひが出ます！

三男信雄（京城中學校五年生）儀豫て病氣療養中の處七日午前一時二十五分歸天致し候に付此の段謹告仕り候
追て葬儀は九日午後二時自宅にて仁川メソヂスト教會牧師司式にて執行可致候
昭和十一年一月七日
京仁線朱安驛官舍
父 山岸陸造
親族總代 山岸龜太郎
友人總代 櫻木醇平

イマ子儀舊臘中より病氣の處養生不叶相本日午前三時卅分自宅に於て死去致し候間此段謹告仕り候
追て來る六日午後三時より市内西本願寺にて告別式相營み申可候
一月四日
咸北雄基
夫 村尾俊雄
長男 勘郎
親戚總代 河浪政七
吉本時次
友人總代 中村直三郎

產婦人科（入院隨意） 醫學博士 橋本吉藏 京城府岡崎町七 電龍山五八〇番

●生徒募集 ◎簿記珠算、商業各科新學期開始（六ヶ月卒業） ◎入學隨時、就職紹介、電車通學乘車割引有（晝、夜間部）（學則要郵券） 京城實踐簿記學院 ●太平通大漢門横（電本三九四三番）

三防のスキー場

國際陸上競技、現行規則改正さる
日本陸上競技聯盟で發表

一九三四年八月二十八日二十九日瑞典ストックホルムで開催された國際陸上競技聯盟第十二回總會に於て現行競技規則其他について多くの改正が行はれたが其の中重要なるものは次の如くである（陸競發表）

◇世界記錄承認について

（1）風速の關係は極めて複雜なる爲め米、獨に於て研究し次回會議（一九三六年伯林）に報告する

（2）競歩の記錄は「トラック」に於いて作られたもののみが承認される

◇走高跳で競技者の頭が足より先に横木を越え又は頭が腰より下になるときは失格すると云ふ旨の規定は削除され片足を以て踏切ることが正當なる跳躍の必須且つ充分な要件とされた

◇新形式障碍の採用　新障碍は高さ巾等從來の通りなるも兩側の支柱は各々長さ七〇糎の基底部の一端に取り付けられる、障碍の全重量は一〇瓩以上且つ上部の中央に少くも三瓩六以上の力が加へられると轉倒する樣作られねばならぬ、而して右の支柱が取付けられてゐる基底部の一端が前方にある樣並べられるのである右の障碍は一九三六年末迄は其の使用は任意であるが（伯林オリンピックでは新障碍を使用する）其れ以後は必ずこれを使用せねばならぬ又新障碍使用の場合に限り一台又は二台の障碍を倒すも失格せず且つ記錄が認められる

◇十種競技に於ては一台又は二台の障碍を倒すも記錄に算入せられる、又或る種目を失格するも順位は總得點により決する

◇混成競技採點表の改正　本聯盟提案のものが現在の採點表に代り一九三四年以後用ひられる新採點表の要點は次の如くである

（1）現行採點表が一九〇四年乃至一二年のオリンピック最高記錄を千點として其の標準に從つて無批判的に作成せられてゐたが此處では各種目の成績の評價を相對的に公平ならしめ機械的評點制を排除することが目論まれてゐる

（2）從つて各種目の最高記錄は標準とならず混成競技では稀にしか生じぬであらうと豫想される、成績を千點として小兒でも可能なものを最低點とする

（3）其の中間に於て標準となる成績を各坐標として一定の線を描き各成績の得點は此の「グラフ」により算定することゝする。競技では時間を標準とせず速度に對する距離の率例へば百米一〇秒五では毎秒九、五二三八米の如きものを算出し其の率に從つて坐標を線上に求めてゐる

（4）此の線は直線ではない何んとなれば競技的考慮からすれば千點の水準に於ける一糎は零點に於ける二糎にも當る價値があるからである。そこで（1）の目的からすると此の線は漸次規則的に上昇する曲線である

（5）新採點表ではこの「グラフ」に依り一一五〇點までが算出されてゐる

大體の標準を示すと左の通りである

	1150點	1000點	1點
100	10,10(1148點)	10,5	17,05
400	45,96	48,0	1,23,61
1500	3,43,7	3,54,0	6,59,6
110障碍	13,86	14,6	29,78
走巾跳	8,19	7,70	3,01
走高跳	2,07,5(1145點)	1,97	0,935(3點)
棒高跳	4,50(1148點)	4,20	1,31(2點)
砲丸投	16,97	15,70	3,51
圓盤投	43,16	48,99	9,03
槍投	76,25	69,98	10,05

右表に從ひ現在の世界記錄ジーヴエルト（獨）の八七九〇點四六を換算すると、七八二四點となる、即ち

	成績	得點
100	11,1秒	814
400	52,2	755
1500	4,58,8	421
110障碍	15,8	804
走巾跳	7,48米	936
走高跳	1,80	786
棒高跳	3,40	664
砲丸投	15,31	956
圓盤投	47,23	940
槍投	58,32	748
		7824

非常時日本に備へる 強健なる身體
團結せよ然して常に備へよ

朝鮮鐵道局競技部　喜田勳

多事多端であつた一九三四を送り、さうして世界新記錄八年計畫が日本陸聯に於て樹立されて第三年、しかも明年伯林に於ける世界オリムピック大會を控へ、我國陸上競技界にとつて重大なる一九三五年の新春を迎へたのである

我々は先づ過去に於ける我々の足跡を顧み、我々が果して何を學んだか、又將來如何に進むべきかを立案すべきである

前年に於ける我が半島の競技界はどんなであつたか、我々は何ものもこれと云ふべき確實な物を得たと云ふことが出來ない氣持ちがする

それは次ぎ／＼と來る大會に追はれ／＼深く研究することが出來なかつたからでもあらう

まづ技術的に見て例年に比較してこれと云つて驚異的なものはなかつたが柳長春君の活躍がせめて我々にとつて輝きを認めたくらいなものである、それに次ぐのが劉傳禎君の活躍であつた

これもあまり過去の黄金時代を何時もみて居たから全面的にみて平均して居て選手にとつては希望に滿ちた、非常に緊張のあつたものと思ふが然し對外的試合にはその緊張味がみられなかつたのは何かそこに原因が存して居ると思ふが今は語るべきでないから省略する

然し唯一の收穫としては柳君の活躍によつて日本陸上競技界に於ける中長距離の王座は朝鮮であるとまで云はれて何時も期待されたことは誠に我競技界にとつて祝福すべきである

先づ我々は常に備へると云ふことが強く／＼腦裡に燒き付けられたのである

常に備へよと云ふことは今日是非必要な文句である

それには先づ組織的にもつと完成を期さなければならない、全鮮的に一致團結が必要である、そうして協力してもつと強化を計ることである

それにどうしても地方協會のもつと充實を計ること、現在に於ては規約上に於ける協會組織は京畿道陸上部は協會のみにて他道はまだ／＼體協組織によつて成されて居ることが物足りない感がある專門的に組織して全朝鮮陸協との連絡を計り地域的に總ての設備又指導を必要とすることである、これが最大の急務である

この完備を計るには地方民のスポーツの社會的に重要な役割をもつものであつてどうしても必要なことであると云ふ觀念を抱かしめることが必要な一つの要素である

今日非常時と云ふ言辭が大變流行して居るそうしてこの非常時備へる爲めに精神作興、敎化と云ふ種々な社會的施設を施し國民の精神的緊張を促して居るが先づ第一國家の興隆には國民の保健が必要である强壯なる體士が重要である

故に我々は此の際スポーツの振作普及を圖りそうして國家興隆の源泉を營ふべきである

大戰以來戰敗國として苦い體驗と深刻な國民生活の苦杯を嘗めつゝあつたドイツ陸軍に敎練の正課として競技を採用すれば佛國陸軍も之に倣つたことは尠くともスポーツが一國壯丁の元氣振興に如何に重要な役割を演じつゝあるかを物語るものである

スポーツは個人的から國家的に更に國際的に進化しつゝあへ事は申す迄もない、從つて國際オリンピック競技會が益々その意義を加へ著しく各國民の注目を引くに至つたことも當然である

これは啻にスポーツが國際親善に或は世界平和に貢獻する事の偉大なるに因るのみではなく競技大會が各國民の實力試練の機關となつたからである

今や殊々な一國民としてそのあらゆる方面の眞の力が試めされその結果は選手を通じて國家そのものが反映するのである、吾々はスポーツが如何に國家社會に重要なるものであるかをよく認識しなければならぬ

さうしてこれ等を指導する爲めに統制團體組織を完成しなければならぬ

それに現在でもさうであるが財政的に惠まれなければならぬ、今日のスポーツは純潔を主體としてアマチユアーであることを誇つて居るが此精神も必要であるが、何事に於ても經費と云ふことは輕視することは出來ないことである

スポーツであるが故に財政的問題を云ふべきでないと云ふことをよく吾々は聞くことである、それは大變違つてゐることではないかと思ふ、競技と體操と云ふことは勿論驗して居るが目的に於て違ふ、體操には經費は必要とせないが競技には相當の經費が必要である

ところが現在ではスポーツ關係は異行的價値のない競技はすべて欠乏である

吾々は國家から補助を受くべきではないか、今日思想方面に支出する國費は莫大なものであるが思想善導に最も效果のある體育團體に使用が出來ることになれば良いと思ふのである

さうして各道各都市に團體を組織して總てに於て指導し運動場の設備を圖る等諸種の設備をして一人でも多くのスポーツマンを養成することである

するとが、又選手といふ問題に對しても多くの競技者中より多くの優秀な選手を殖すことが出來るのである

朝鮮神宮競技■によく地方と中央の問題も地方側は大變不備な點を力說されるがこれも不備でない樣に各道に於て施設することが必要ではないかと思ふのである

さうすれば何等の問題もなく解決することゝ思ふのである

指導部は一般的指導と選手權等に二分するのが效果が現れるものではないかと思ふ、さうして全鮮的に優秀な選手團を組織して一層の研究と努力を必要とし

さうして常に備へておくことが吾陸上競技界として最も必要なことである

初稽古

昇段大手合棋譜（五）　日本棋院

先二段　中不二男　先相先初段　塚越常康

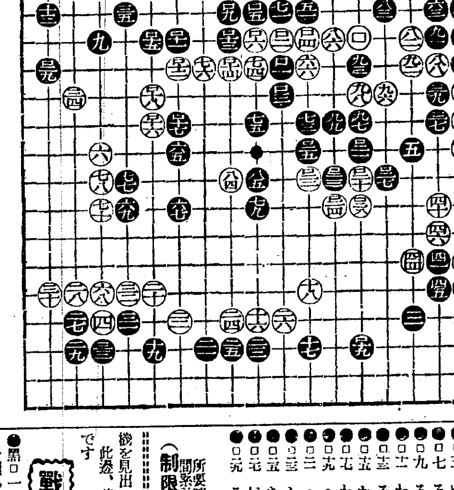

●ロ一	り七	2	○ロ二	り六	3
●ロ三	り八		○ロ四	ち六	
●ロ五	ぬ五		○ロ六	ぬ六	
●ロ七	る四		○ロ八	る三	
●ロ九	る五		○ロ十	を三	
●ロ十一	わ六	1	○ロ十二	わ七	2
●ロ十三	る六		○ロ十四	る七	
●ロ十五	か六		○ロ十六	か九	8
●ロ十七	わ九		○ロ十八	か八	
●ロ十九	へ十七	1	○ロ二十	へ十一	
●ロ二十一	へ十	1	○ロ二十二	ち十一	5
●ロ二十三	と十二	1	○ロ二十四	と十三	
●ロ二十五	ち十		○ロ二十六	い十三	
●ロ二十七	は十二	1	○ロ二十八	へ十三	
●ロ二十九	そ七	1	○ロ三十	り二	49

（一分以內は切捨）

所要時間　白五一〇分　黑一二五分

（制限時間各六時間）

對局者の言葉

（白）黑ロ一の割込みを見損じて居ました、ロ五の押しならばロ五に機先を制する積りでしたが—

（黑）ロ十一と連絡出來ては、惡くないかと思ひました

（白）ロ十六で『よ八』のケイマは黑『る九』を利かされて、八四が生死に終ります

譜は黑ロ十七に對しロ十八と引いて少しく緩みですが、『る九』のツケが失はれてゐない所に滿足出來ます

然し、此のロ十六でロ二十に樣子を見る手順もあつたらしい、次いで黑ロ二一の時ロ二七にノビるです、その時黑『は十』と受けて呉れゝば、利かせ得ないのですが受けずに放任され『た八』の方面への策動と、その『は十』とを見合つて困られるのが嫌だつたのです

それに、譜のロ十六、ロ十八と打つてしまはぬと、八四を動き出せぬ意味などもありますので—

（黑）ロ十九と手が廻つては、大分勝敗がはつきりして來たやうに思ひました

（白）ロ二二に至つてロ二七にノビても、今度は黑は應じて呉れません

（黑）ロ二三、ロ二五と用心しないと、白『る十』とノビる手段があつて、次いで黑『る九』白『る十二』黑『る十三』白『を十三』黑『を十二』白『ぬ十三』黑『る十四』の時白『ぬ十』と出るやうな經過が想定出來、黑の大なる脅威です

（白）ロ二六は此石の活といふより、『ろ十七』の置きの狙ひを主とします、然し實はロ二九にも打ちたかつたのでしたが—

（白）ロ三十の時代には非勢なのですから、成算はありませんが右下隅『に十六』にツケて、一轉機を見出すべきでした

此邊、些か勇氣に乏しかつたのです

戰の跡

●黑ロ一で貧星『り三』などゝ活きを圖るのでは問題にならない、以下ロ十一と完全に脈絡を保つたところ、水際立つた運びである○白ロ十六でロ二十と黑の應手を見るといふ對局者のことばは、玩味の價値十分恐らく正しい手順であらう●黑にロ十九と守る手順が廻つては、白漸く用武の餘地を見出すのに苦しむ事になつた○白ロ三十でロ二六の著意を繼承して『ろ十七』に置き、黑『ろ十六』ならば『に十七』とツケて、少くとも問題が起らう、然し黑『ろ十六』で『に十七』とあつさり應じられては大した期待は出來ない

關西相撲協會
新番附發表さる

恒例による新番附は二日發表されたが大日本關西相撲協會は四日から堂ビル前廣場で晴天十日間第五回の本場所を擧行されてゐるが今回の新番附を見ると大關天龍、關脇錦洋と昨年と異らず相變らず天龍の一人舞臺である小結では肥州山が落ちて新進倭岩が昇進し前頭筆頭に松ノ里が登り、往年相撲の神樣といはれた大の里も意氣昂らず前頭九枚目に落ち初切りの名人常陸島が前頭十枚目に下り目につくのは中の里の前頭二枚目に進み肥州山の三枚目である

新番附

大關　天龍三郎

關脇　錦洋與三郎

小結　倭岩英太郎

前頭　松ノ里、中ノ里、肥州山、信天山、勝ノ里、能登海、大高山、羽後響、大ノ里、山錦、大和錦、常盤野、武ノ里、玉旋、可愛嶽、雷ノ峰、駒錦、十三錦、神通川、常昇、劍岳、上宮山、潮ケ濱、玄海、鳴海潟、霞ケ浦、鳴潮、常陸、津輕岳

美味と優雅 高級で氣品あり

三越食料品部と本町一ちんや總賣名物京城もなか及名菓春瀬山は美味で意匠の優雅は他の追從せざる處にして又容器は雅味ある鐵人柾の彩函等を用ひ氣品ある高級進物用品として益々好評を博し屢々高貴の御料として御買上を蒙る實に京城唯一の名物なり

日比拳鬪
派遣選手決る

【東京電話】全日本アマチユア拳鬪聯盟では、昨年來日比對抗戰開催につき交渉を進めてゐたが、今春いよ／＼これが實現を見ることゝなり、左の諸選手を送ることに決定した

フライ級　中野（關東）

バンタム級　平岡（關西）

フエザー級　朴（朝鮮）

ライト級　永松（關東）

ウエルター級　櫻井（中部）

尚一行は二月八日出發の豫定である

春競馬
日取決定

昭和十年度朝鮮の春競馬は次の通り決定した、三月二十一日から三十一日まで釜山、四月三日から十四日まで大邱、四月十九日から二十九日まで京城、五月四日から十三日まで平壤、五月十八日から二十七日まで新義州、五月二十五日から三日まで群山の各競馬が行はれる

陸上二十傑
躍進を物語る
昭和九年の收穫（4）

1500米　十傑平均記錄45,04　8年度平均記錄4,10秒06

1	4分00秒4	田中秀雄	中大
2	4〃02〃2	中村清	早大
3	4〃04〃8	露木健三	神奈川靑年
4	4〃05〃0	內田讓	埼玉敎員
4	4〃05〃0	柳長春	京城遞信
6	4〃05〃4	菊地球磨男	立敎大
7	4〃05〃6	多田秋衛	早大
8	4〃05〃8	今井哲夫	慶大
9	4〃06〃8	濱田常盛	DAC
10	4〃09〃4	村社講平	中大
11	4〃11〃6	岩淵邦明	日大
12	4〃12〃1	朝倉光	早大
13	4〃13〃6	高木正平	立命大
14	4〃13〃8	後藤信雄	門司鐵道局
15	4〃14〃2	小西秀夫	關大
16	4〃14〃6	木下銀雄	關大
17	4〃15〃6	澁谷松夫	早大
17	4〃15〃6	關利夫	千葉靑年
19	4〃15〃8	土橋昇	長崎師範
20	4〃16〃2	孫基禎	養正高普

5000米　十傑平均記錄15,44,68　8年度平均記錄15,50,02

1	15分28秒2	竹中正一郎	慶大
2	16〃33〃2	常松喬	文理大
3	15〃35〃8	村社講平	中大
4	15〃38〃0	柳長春	京城遞信局
5	15〃45〃8	星野伊太郎	慶大
6	15〃50〃4	南昇龍	明大
7	15〃52〃0	須佐勝夫	專大
8	15〃52〃8	奈良岡健三	文理大
9	15〃54〃4	木村正義	慶大
10	15〃58〃2	丸山春吉	三井砂川
11	16〃00〃8	堀尾正明	南王子
12	16〃01〃0	湯本幸一	常磐生命
13	16〃01〃2	澁谷松夫	早大
13	16〃01〃2	小林陸太	八幡製鐵
15	16〃05〃0	名島忠雄	明大
16	16〃05〃6	濱田常盛	DAC
17	16〃06〃0	李鎬河	專大
18	16〃20〃0	渡邊盛次	靜岡靑年
19	16〃20〃2	[illegible]堀正雄	靜岡靑年
20	15〃20〃6	森山義	稗原靑年

10000米　十傑平均記錄32,28,52　8年度平均記錄32,50,44

1	31分20秒2	柳長春	京城遞信
2	31〃24〃6	名島忠雄	明大
3	31〃27〃0	中田秀雄	中大
4	32〃05〃8	村社講平	中大
5	32〃17〃0	南昇龍	明大
6	32〃29〃8	須佐勝夫	專大
7	33〃08〃0	土谷殆	久留米體協
8	33〃10〃2	竹中正一郎	慶大
9	33〃37〃2	富安辰次	長崎
10	33〃45〃4	三村伸二	廣島
11	33〃50〃0	原八百助	佐賀
12	33〃53〃7	梁在得	慶尙南道
13	33〃55〃6	川上正巳	山口
14	34〃00〃6	池中康雄	東洋大
15	34〃04〃6	森山義	稗原靑
16	34〃13〃2	古橋幸一	愛知靑年
17	34〃16〃2	中村信一	香川靑年
18	34〃40〃6	平野時雄	三重靑年
19	34〃44〃2	難波博夫	日齒
20	34〃50〃6	柳崎正一	廣島靑年

110米障碍　十傑平均記錄15,33　8年度平均記錄15,39

1	14秒6	村上正	早稻田大學
2	14〃8	清水幸太郎	同
3	15〃3	柳井深五	京都帝大
4	15〃4	淺川正一	文理科大學
5	15〃5	千田信夫	京都帝大
5	15〃5	米津年郎	撫順
5	15〃5	福川時雄	關西大學
5	15〃5	平井行男	文理科大學
9	15〃6	福井行雄	松江敎員
9	15〃6	安達清	早稻田大學
9	15〃6	原田正夫	京都帝大
12	15〃7	山縣將	門司鐵道局
13	15〃8	山本一正	鹿兒島鐵道局
13	15〃8	宮田美顯	早稻田大學
13	15〃8	三宅正之	廣島靑年
16	15〃9	田淵景一	慶應大學
16	15〃9	岡部稔	京都師範
18	16〃0	兒島嘉男	慶應大學
18	16〃0	織田幹雄	浪速俱
18	16〃0	松熊晃	日體俱
18	16〃0	石田義久	八幡製鐵

演藝案內

團成社　京城授恩洞 電光九五五九
四日晝より問題の二大作封切毎日二回晝夜
料金階上六十錢・八十錢 階下四十錢・六十錢
フオトソノオル超大作日本版
監督 ジャン・ブノアレヴィ マリー・エプスタン
主演 マドレーヌ・ルノオ孃 ボレツト・エランベル孃
母の手
萬人の魂を搖る陽春隨一待望の名篇全日本の母の前に捧ぐ
パテーナタン超特作日本版
「巴里の屋根の下」以來のフランス生粹喜劇
アルベール・プレジヤンの トト
ルネ・サンシール孃助演
「トト」は場末の巴里ッ子です酒場はルンペン氣が向けば搔拂ひもやれば唄も唄ふプレジヤンの「トト」は素晴しい評判高い名喜劇
新興キネマ作品現代劇 暴風警報
東亞日報社東友會主催 東亞日報社學藝部後援
次週より三大作（三週の巨彈） 海よ語れ ブラウンの爆發珍艦隊

協同映畫社第一回超特作品
監督…阿部豐
多情佛心
主演 岡讓二 逢初夢子 江川宇禮雄 狂兒 村田宏壽 黑田記代 杉冷子 近松里子 大原雅子 助演
米國RKOパテー映畫社特作全發聲日本版
フレツド・アレン監督
鐵腕火花を散らして
トム・キーン主演 バーバラ・ケント フランク・ライス 助演
日活提供千惠プロ特作 オールトーキー
原作…岩崎榮 監督…稻垣浩 雜誌…改造所載
天保忠臣藏
片岡千惠藏…主演 高堂律子 香川良介 市川正二郎 中村吉次 水の江澄子 花井蘭子 助演

京城演藝館　京城本町三丁目 電本五一一
笑の總本家 曾我廼家一行來演
新春七日より曾我廼家五一郎上演 喜劇界の王者曾我廼家五一郎はその一黨五十四名を引連れ來る七日より大陸に於て不景氣も吹き飛ばす得意の笑ひを持つて一大明朗とならしめんとして居ります 不景氣を追拂ふと言ふ意氣込み一行の天國は腕達者揃ひで全く笑ひの化して居ると言ふ 皆樣の御來館を
入場料も特に勉強致し 一等五十錢 二等三十錢

浪花館　洋劇專門 明治町一 電本一四〇
五日封切五日間
感激の酒場全市にあふれ北滿の上に凱歌高らかに上る！連く第二の大巨篇！米國二大名優の映陣！
パラマウント特作日本版
冷藏庫の赤ん坊
監督…ラルフ・マーフィ 主演…サリー・アイラス リチャード・アーレン
此れは結婚後忘期に起る爆風的ロマンス
朝日世界ニュース（九／三三）
獨逸ユニバーサル超特級版 監督・主演…ルイス・トレンカー
アルプスの血煙
山岳王トレンカー得意のアルプス山上の大熱演！

朝日座　京城本町五丁目 電本三六
一月一日より八日間限り 新年特別興行 晝夜二回開演
關西萬歲界の覇者
漫歲王 平和ラッパ一行
萬歲王 平和月子 舞踊 曲技 レヴユー
萬歲出演部 花房照美。喜久義。砂川京子。六。花房クラブ。カルタ。四道家將丸。砂川市丸。呂八九。境十郎。源然叢蝶。月子（外數組）。河合秀子。和ラッパ。
スバルレヴユー出演部 汐路千惠子。明かほる。堀百子。堀照美。松本洋子。東須美惠子。ジア麗子。天津貴子。三笠マリ子。石井智子。吉野花子。志村晃子。
ジヤズ音曲大曲投 花川錦蝶 モダン萬歲 曾我呂九 特別出演 堀込源太 河合秀子

喜樂館　日活直營 京城本町 電本 九三
四日より八日まで（第二週） 日活合同作提供 オール・トーキー
ポリドール人氣王 上州八木節音頭宗家 京阪神の人氣者平和ラッパと其の一黨四十餘名が新年興行として其の一日座に於て開演一行中にはポリドールレコードに入人氣のある八木節音頭宗家堀込源太が特別出演として來る座員も近頃になく一流どころの大衆の顏合せにて色物アンコの秋の好を云ふ可きである今回は短期日興行に付き晝夜二回興行 入場料も大衆的に大破格
特等七十錢 壹等五十錢 二等三十錢 小人二十錢 ヒル正午十二時ヨリ ヨル午後六時ヨリ

大正館　P・U・L 封切 櫻井町 電本八二
四日より新春第二週特別封切 來る！待望の豪華篇！問題の感激名篇 母の愛を如實に語る地上唯一の
第一番 同日プログラム
第二番 大吉喜劇 浮かれ調子
第三番 大吉人情劇 白父さん
第四番 大吉社會劇 黄金時代
第五番 大吉社會劇 愛の別れ路
毎日正六時開演

松竹座　松竹直營 黄金町 電本三三三
四日封切八日まで
新春に相應しい大都映畫界の笑ひの時代劇『大山道中』の映畫化
新春の第二陣に續く松竹蒲田系華を誇る代表的大傑作陣！
大都時代劇部 笑人ピツクキャスト 大山道中
待望すること約半歲！佛蘭西映畫の最高コンクール賞受賞 文部大臣閣下御推賞 感激の名篇 母の手遂に來る！
日本版 マドレーヌ・ルノオ孃主演 日本版編輯監修 內田岐三雄
ボーレット・エランベール アレツクス・ベルナール アルベール共演
母の手
P・C・L超特作 オール・トーキー 原作・脚色 吉屋信子 監督 矢倉茂雄
浪子の一生
伏見信子 大川平八郎 主演 汐見洋 丸山定夫 藤原釜足 林千歲 共演
今週は夜間混雜致しますにより御婦人御子供連れの方は晝間御利用下さい 晝は十二時三十分 夜は六時三十分

京喜館　松竹共營 新京城本町 電龍三二一
七日より三日間 新春第三週に贈る松竹二大名篇
松竹下加茂 蒲田右太プロ合同超大作 豪華版
脚色・監督…衣笠貞之助 キャメラ…杉山公平
究前絶後のピツクキャスト 天一坊（林長二郎） 伊賀亮（市川右太衛門） 大岡越前守（藤野秀夫）
オールトーキー オールスターキャスト
天一坊と伊賀亮
坂東好太郎 高田浩吉 尾上榮五郎 飯塚敏子 阿部九洲男 志賀觀路 小林重四郎 小泉嘉輔 高松錦之助 月形龍之介 中川芳江
蒲田名物 原作…木村毅 監督…野村浩將
令孃と與太者
階下席 二十錢
サウンド版 愁風宴 修羅の卷
磯野秋雄 阿部正三郎 三井秀男 主演
與太者と花嫁
坊つちやん孃さんの大きなニコ 蜘蛛事變

中央館　新興キネマ專門封切 電本三〇四〇
八日特別大公開（第三週） 新春第三週記念三大巨篇
新興キネマ 太秦超特作 時代劇
仇討妻戀坂 全十二卷
大谷日出夫 鈴木澄子 月形龍之介 小金井勝 毛利峰子
新興キネマ現代劇
山の呼び聲 全十二卷
中野英治 志賀曉子
京城日報連載小説の映畫化
小金井勝主演

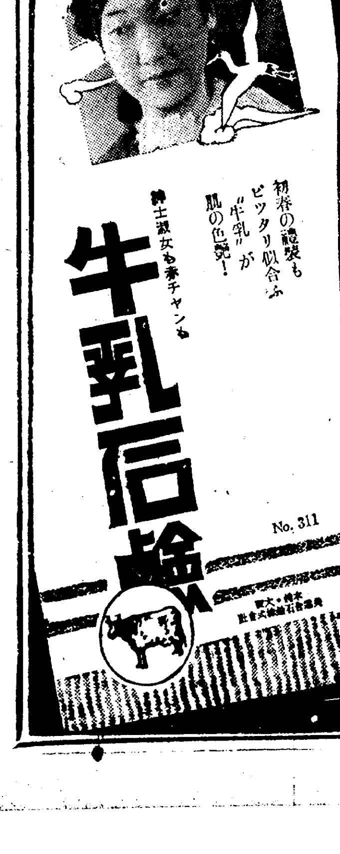

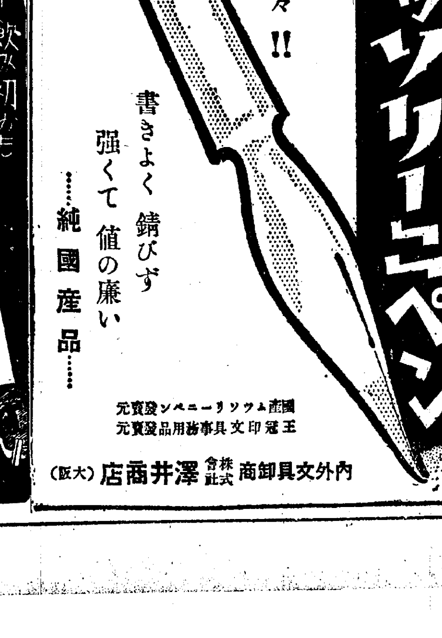

朝鮮産金界の新傾向……
大産金戰を展開
製錬の出現が動因で
金山企業は大資本に統合
内地資本閥は對抗機運を煽り
中小金山の買收整理は 必然的趨勢

昭和七年以來朝鮮の産金界は眞實文字通りの黄金狂時代を現出し昭和九年はその絶頂に達したかの觀がある、試みに總督府の鑛區出願件數につきその片鱗を覗いてみると昨年は十二月十日迄で八千八百件を超え恐らく年末までには九千件に達するかといはれるに至つた、一昨年の出願件數は五千二百件で、これまでの最高は大正六年歐洲大戰當時の六千百八十九件を最高記錄とする、然るに之は既に昨年十一月末に於て突破されてしまつたから九年度の九千件突破は正に新記錄に値し實に大正六年のそれより五割激增の件數である

かくて朝鮮の總鑛區數は三千七百、此の中稼行鑛區一千六百五十二、之亦何れも未曾有の新記錄、鶴嘴と鑿岩機の騷音はダイナマイトの炸裂交響樂と相和して恰も埒子も金、金、黄金の夢を現實に甦らさんとして朝鮮の全土は擧げて湧き返つて居る、此の反面に於て内地産業資金の積極的活躍、地場小資本の新しき勃興等が加はり埋もつた地下資源の上に投じられた資本は企業、經營の上に亂立時代を現し、或る意味に於て亂掘時代を招來したとも云ひ得よう、斯の如く兩三年來尖鋭化してきた半島の産金戰、産金企業界は黄金の夢華やかに昭和九年の幕を閉ぢ茲に新春を迎へた、果して今年の産金界は如何に展開されるか、その動向こそは誰しも注目せざるはなく産金朝鮮として新春劈頭に檢討さるべき重大課題は本問題にとゞめをさすものと云ひ得る、即ち沸騰したる黄金景氣の中に鎬をけづる状況裡にあつた金山企業界は年末來漸く事業の一段落と共に資金關係から休息状況を示し徐に整理展開期に入るべき傾向を示現した、即ち今年の新動向としては次の如き諸事情と製錬會社出現を動因として當然第二次的發達の前提としての資本充實時代即ち大資本統制時代に入るものと見込まれてゐる

先づ朝鮮の産金界に活躍する資本團はといふに財閥的に見れば大小幾多を算へ得るけれど比較的大なるものとしては三井、三菱、日本鑛業、東拓、野口系資本及びこれに新に地場一大産金資本として登場せんとする殖銀系朝鮮製錬ぐらゐのものであらう、反之、内地資本の朝鮮に進出したものとしては昨年日本鑛業が爲徳、鶴上、黄龍清州等其他數鑛區を買收し、三井は新延、白巖、抱の各鑛區を開拓し三菱は鑛嶺外數金山を、住友は金蛍、永中の二金山を買收したがこの外石原産業、講談社の野間清治氏、東京の昭和鑛業、西崎氏中心の東邦鑛業、台灣の富豪林氏の進出があつた、これに對して東拓は新升の本格的營業、栗浦の探鑛を始める等目まぐるしい産金資本の移動が行はれた、從つて朝鮮の産金分野は若し資本統合が進捗するものとすれば自然右の如き資本系統に

分割決定 さるべき運命にあり、現に中小金山は資本難のため漸次之等の資本閥に合併、吸收せられつゝあるとは企業界當然の推移であるが、茲に昨年末に創立の發表をみた朝鮮製錬の出現が以上産金資本系統に少からぬ衝擊を與へた事は見逃し得ない

即ち之等資本閥は製錬出現の當初より對抗的機運を煽りつゝあり加ふるに朝鮮には精錬所としては南浦の日本鑛業、興南の朝鮮製錬 の出現によつて鮮鑛業開發の二個所であつたのが、今回新に朝鮮製錬の長項精錬所が來年度に操業を開始の豫定であり之に對する三井、三菱の内地精錬所が互に地域を異にするとはいへそれぞれ處理鑛の買鑛をなす上に於て少くとも從來より競爭的になることは明らかでこの傾向は主として

大きな拍車をかけられてきた、殖銀といふ銀行資本が産金界へ乘出して來たことについては啓來、産金界に活躍しつゝある産業大資本たるこれ等の鑛山企業がひどく興奮して可成り對抗的批評を下し日本鑛業の如きは資本の大部分を總動員してまでこれに對抗すると大見得を切りたるが如き其他の三井、三菱、東拓にしても大體これと同様の態度を持してゐると見るべき節がある、斯かる大資本の拮抗は自ら精錬事業を中心として勢力範圍下にある中小金山を資本的に

合併買收 する機運を助長すること大なるものがあるのは當然であつて、精錬所へ持込む鑛業者がこれ等の大資本の下に膝を屈しつゝあるのは容易に想像し得るかくて朝鮮の中小金山は漸次淘汰されるといふのが前にも記したやうに一九三五年の朝鮮産金事業界の客觀的情勢である

これ等大資本の産金業者のうち特に注目すべきは日本鑛業で、同社の營業方針は頗る野心的投機的であるが三菱は頗る消極的であり、三井は大體に於て過去の歴史が失敗である、東拓は資本難の歎ひがある上に最も鯱鉾とするところは精錬所を有せず、唯一の機關として金山金融を行つてゐることは大なる強味であるとしても鑛山經營にかけては餘りに正直すぎる、かくして最もよき條件を備へるものに朝鮮製錬がある、同社は精錬事業を中心として金山經營もなせば金融も行ふ、この三拍子揃つての好コンヂションにある同社が如何なる業績をあげるかは同社の

出現效果 と共に目下財界から最も興味の注がれてゐる處でこれ等の大資本企業が屢々記したやうに猛烈なる産金戰を巴まんじと朝鮮全土の上に展開し、この結果中小金山の整理淘汰は本年以外加速度的の進捗を具現するものと見られてゐる

共濟開城の兩無盡合併

共濟無盡と開城無盡には、客臘二十七日に夫々臨時總會の假契約成立したが、開城無盡（資本金六萬圓、拂込一萬五千圓）は一月十五日開城本社において臨時株主總會を開催、解散を附議し、一方共濟では同十六日右に附議する株主總會を開催し、假契約承認、支店設置、對價交付について協議する事となつた。この買收に對し無盡は增資を行はず、積立金より對價交付をなす筈であるが、無盡合同の先驅的な吸收合併だけに注目せらる

緬羊增殖 打合會議
八日から本府で

國策的大事業たる總督府の緬羊飼育事業は既に基礎工作も終つたので愈々明年度より緬羊獎勵道を增加、各道に指定部落を設置し一般農家への寄託を開始し本格的增殖に着手する事になつたに就て八日から三日間各道擔當主任官會議を本府で開催、實行計畫の打合を行ふ筈

下半期地場銀行
意外の良成績
利益金は何れも社内に留保
配當は各銀行共据置

九年下期の地場銀行業績は、低金利の浸潤と有價證券浮動により引續き放資難を苦驗したが、期末に入るに從ひインフレによる預金、貸出双方の大增加によつて決算面は著しく好轉、他面不動産の値上りの好響により資産は整理淨化され從つて各行とも意外の增益を示した併し株主配當は前期同様据置きとし公表利益金は殆ど後期繰越金へ廻し他は全部社内留保と諸償却金に充當內容良化を圖つた、各行別の業績は次の通り

商業銀行 一月廿五日午前十時より同行に於て定時總會を開催するが決算尻は貸出五千廿八萬六千圓、預金三千七百五十八萬圓で貸出は七百八十萬圓、預金は四百十萬圓を夫々增し、純益廿萬圓をあげ公表利益は十六萬三千圓となるが配當は三分据置である

東一銀行 本月二十四日總會開催の豫定であるが、決算尻は貸出一千九百萬圓と前期比三百萬圓增、預金一千三百萬圓で同じく百廿萬圓の增加、公表利益は七萬餘圓となる筈で、配當は引續き三分据置

漢城銀行 九日重役會、廿五日定時總會を開くが決算尻は預金二千百廿三萬六千餘圓で前期に比し三萬二千餘圓の減少、貸出は二千七百四十四萬五千圓で三百五十四萬圓の增加で、公表利益は八萬二千圓で前期よりは一千六百餘圓の增加に過ぎぬが、償却は著しく增加してゐる

海東銀行 八日頃重役會、配當同期三分据置

貯蓄銀行 四日重役會、二十四、五日頃定時總會を開催本期公表利益は二萬二千百二十圓と決定、配當は四分据置である

五日定時總會を開催、決算は總益金四十六萬五千九百圓、總損金百二十九萬四千圓、本期純益金十七萬四千九百圓、前期の公社債價額上昇を計上せるに比すれば約五萬圓の減益であるが、八分配當は据置である

鮮銀と殖銀

鮮銀及び殖銀の下期決算は鮮銀の旺盛な鮮銀券發行、殖銀の膨脹する米資貸出によつて覗ひ得る如く鮮內インフレ進行が如實に夫々業績に反映し前期以上の好成績をあげたが、兩行とも內部償却を行ひ配當は夫々据置

朝鮮銀行 本期は引續き管通業務方面も繁忙を續け有價證券の賣買利益も多額であつたが公表利益は九十二萬三千圓程度にとゞめる事になつた、[illegible]は

殖産銀行 本期利益は百五十三萬五千六百圓で、前年同期に比し約二千圓の增益を示し、配當は九分据置、總會は二月十四、五日頃開催の豫定で監事補選を行ふ筈である

二月十三日頃開催の筈である

東一銀行總會

東一銀行では二十四日午前十時より第五十七回定時總會を開き諸決算案（三分配當据置）及び白監査役任期滿了に付き改選の件を附議する

共濟無盡定時總會

共濟無盡會社では十六日午後三時より第廿四期定時總會を開き
一、今期業績及利益金處分案
一、定款第六條變更
一、取締役任期滿了改選
一、監査役任期滿了改選
の各議案を附議するが同社の着實なる營業方針により下期は業績よろしく社務膨脹を告げて居るので重役は悉く重任に內定してゐる

朝鮮化學工業界に
森財閥が進出
特殊鑛物開發にも乘出す

日本化學工業界に昭和肥料を本據に雄飛する森矗昶氏は本紙特報の通り二日來鮮、六日午後七時二十五分入城した、氏は令弟森曉、日本電氣工業岩崎亮、令息森曉、日本電氣工業取締役佐野誠一氏外十餘名の技師を引率し、南鮮各地の視察後入城したもので七日は總督府を訪問、宇垣總督と會見した、氏の來鮮は昭和肥料系の化學工業の朝鮮進出の具體的打合せであつて、森財閥は既報の産業保留鑛區を中心とする化學工業の計畫を初め全南において着手中の礬山アルミニユーム の擴張等の要務を持ち新事業の前途は期待せられてゐる、特に注目を惹くは鮮內鑛山資源への進出で、住友が手を染めてゐるアルミ、ニツケルを初めこの方面への新進出で、朝窒、住友と昭和は此處朝鮮では硫安を中心とする販賣抗爭の外、鑛山界で三つ巴の角逐を演出する事となつてきた

進行中の統制案は
"鮮米に不利でない"
絶對に差別されぬ事は確實
六日久々に歸城したる 有賀光豊氏談

殖産銀行頭取有賀光豊氏は六日午後三時二十五分着列車で久々振りに歸城したが、氏は折返し十二日歸再東上といふ繁忙振りで七日は午前中に本府を訪問、總督、總監と會見した、米穀問題その他について最近の動きを語る

米穀統制問題と政治シズーンに入つた關係上、頗る繁忙で、年內に歸城の豫定で居つたが、三十日に小委員會があつたので、內地で越年した、そして來る一月十五日には米穀特別委員會が開催されるので、十二日には京城發再東上する事となつてゐる特別委員會に列席し、引續き通常議會にも出席の豫定である

◇……◇

米穀統制問題は引續き對策が錬られて居り、小委員會は年末の三十日に續き十一日に開催をみる筈でこれで小委員會を打切る筈である、外地米の統制問題をめぐる議論、提案も各種に上つてゐるがその內容については立場上何事も云へぬ、たゞ明確に云ひ得る事は目下進行中の新統制案は朝鮮米にとつてさのみ不利なものではなく、絶對に差別待遇はうけない事である、勿論統制に伴ふ諸種の不利不便は考へられるけれど米穀の不拘束は望み得ない事は明らかであるが、まづ米穀問題では決論づければ上述の通りである、詳しくは立場上語れぬ、この點は宥恕してほしい

◇……◇

製錬會社は國策に順應してつくつたものである會社の前途には誘致の觀測が行はれてゐる由であるが、製錬では收益をあげずとも、自然鑛山で充分採算が立ちゆく自信がある、年末金融は無事に經過し、內鮮とも通貨は大膨脹をみたが、年明けと共に徐々に緩和をみやう、朝鮮の發券二億圓は未曾有の記錄であるがこの原因は米高と金にあると云へやう

米穀輸移出入
最高記錄

十二月中の米及粟の輸移出入狀況は總督府調査によれば、對內地移出は出廻り最盛期に入つた關係上百三十五萬七千百四石に達し、過去最高記錄なる七年度の百三十四萬四千石より一萬三千石の增加、前年同期に比して十四萬二千石の激增となつた

而して十一月以降累計に於ても九百五十萬石の大量移出を行つた八年度より四十萬七千石增の二百四十九萬二千石となり、本年度移出は此の勢を以てすれば優に一千萬石を突破する見込みである、この反面として蓬萊米及滿洲粟の輸移入は依然として活況を呈してゐる

	本年	前年
米輸移出高		
十二月	一、三五七、一〇四	一、二一四、四〇四
累計	二、四九二、〇一〇	二、〇八五、一七三
米輸移入高		
十二月	三八、二四一	一〇、一〇八
累計	四四、四六二	三一、八六六
粟輸移入高		
十二月	八〇、八八三	六六、五七〇
累計	一九六、六六七	一三四、六三〇

軍需用鑛物
水鉛の開發
鮮內鑛業發展の反映

モリブデン鑛は朝鮮では釜山案徳原氏所有の慶北星州郡龍鳳鑛山とそのほか一ヶ所に限られてをり開鑛山は昨年春より漸く稼行を開始した許りであるが近時軍需工業の發達によつてその需要夥しくこれが擴張を圖ることになつた、この傾向は鮮內軍需要鑛の開發に拍車をかけるものとして注目されてゐる

しかしてモリブデンは一噸（九九%含有）三千圓であるがこれを全部內地に搬出してフエロモリブデンとし鐵と化合せしめて頗る強じんなものとし裝甲自動車鐵ヶブト等に使用するのであるが同鑛山の搬出量は軍事上秘密にされてゐるなほ同鑛山は東拓より融資することに決定した

酒造用鮮米の
滿洲進出好望

朝鮮米の酒用原料としての聲價は近年頗る擴大し內地方面へも續々輸出されてゐるが滿洲方面よりも酒造用として需要を喚起しさきに雄町四百石が貿易協會を通じて移出されたがさらに年初穀良一等品の注文貿易を通じて注文が行はれてをりこのほか個人商間にも相當量の取引が行はれてをり今後滿洲國內の需要增と相俟つて朝鮮米の大々的進出が豫想されてゐる

貯銀咸興支店
廿二日開業式を擧行

貯銀咸興支店は來る廿二日開業式を擧行するが同支店支配人となつた堀內富次郎氏は正月早々之が打合に就て入城し關係方面に挨拶する處あつた、尙伊森頭取は右開業式出席の爲め廿日頃京城發咸興に出張の筈

京城手形交換
大膨脹

京城手形交換所調査——昭和九年中の京城手形交換總額は、下半期合計七〇八、六八九枚、金額四億三千六百七十九萬一千八百二十六圓にして、前年度の比六二五、五一一枚、三億五千二百八十四萬六千二百三十八萬圓に比すれば下半期のみで七千三百九十四萬五千圓の增加で二割餘の激增にあたり、九年度合計は一、三四八、八七二枚八億四千六百七十萬九千圓に達し、遂に年間八億圓を遂に突破する大膨脹を示すにいたつた

落穂集

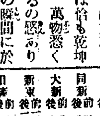

元旦の儼龍なる氣分は恰も乾坤一轉、萬物悉く新まるの感あり▲此の瞬間に於ける心身的更生こそ元旦迎春の意義がある▲此の意味に於て吾人も新春の賀詞を述ぶると共に自ら茲に舊觀の改むべきを知る即ち因循と卑猥の陋習を排して是々非々の使命に還元す▲國策に順應し嚴正に非常に時局批判に起つ、之れ本紙の使命とす、但しその精神たるや固よりフアインプレーである▲大方諸賢の徹意を諒せよ（石坂）

株式 一齊見送 不味

前場 休日明けの今朝は内地不味を移して朝新二九圓三大新八八圓一新東三八圓上日産九七圓二九と寄附きたる議會解散を警入てゐるので大勢は成人氣去らず一齊見送りの閑散場面を呈したが局明新三安大新四新東四高日産三高と不味に引けた

後場 前場不味のあと後場は依然として人氣冴へず朝新二九圓丁大新八八圓四新東一三八圓五日産九八圓と寄附きあと見送られて閑散商状に推移した

大勢は樂觀

出來を叩かれたあと二日連休とつて氣拔けの態であつたが今朝は新東三七圓台日産九七圓台にグズつきはつきりした動きをみせない併し年初安で大體投げ退いて玉整理は一巡したかに見受けられる併し何分休會明けの議會は波瀾を含んでをり解散機運も濃厚であるから之が見透しのつかないところでは一寸本腰を入れるのは無理といふ外ないが場は相當の動意を孕んでゐる、而も主力株としての威力を喪失してゐた新東が今年はその力を恢復して來たことは否めないそれに取引員欠損も今年は大體整理が完了することになるし問題の取引所改正もオイソレとは出來ない相談だし新東中心に相當の波瀾ある場面が展開するであらうとの人氣が強いようだからこの人氣の動きは相當注視すべきものであるる財政インフレの進行低金利更らに甲銀の利下げも時期の問題と云はれてゐるから公社への頼舍せを良切り所謂金融相場が一度は展開されるのではないかとみられる政局安定後に大きな期待がかけられる譯で大勢は樂觀すべきだ

朝新は押目買

朝新は遂に二九圓丁と初立會からすると一圓一方崩落した夫れ自體何等の惡目はないのであるが主力株への招併安である何分雜株が全面的に惡いのでこの整理未了が相場をコヂらしてゐるとみられてゐる際だから九圓台への暫落も止むを得ないかも知れぬ併し九米配の二九圓はどうみても安いと云はなければならぬ併しこの崩落により鉛なり買となつてゐたものが殆んど投げ退いた模様であるからこの玉の一新は却つて將來性を大きくしたものとみてよいのではないか利廻りからみて三七、八圓所まで買つてよいと云はれてゐる位だから主力株がキツカケを捉へて立直る事となれば相當期待すべき飛躍があるものとみられてゐるようである仕手の今の所見送りの態である

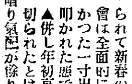

▲春高人氣が裏切られて新春の初立會は全面的に安かつた一寸出鼻を叩かれた態である▲併し年初高が裏切られたとは云ふものゝ之は暗り氣配が餘りに強過ぎた反動ともとられるし又却つて穩健な出足とも受取られる譯だ▲この安いところでさう一概に悲觀する必要はあるまい日産の九〇圓台新東の四〇圓台割れは依然絶好の買場だとの強氣が多いやうである▲人氣的にみてどうも警戒氣分が强過ぎるやうだ別に悪材料がないにも拘らずこの警戒氣分濃厚といふ奴が始末に困るのだ▲この安いところ乍ら警戒氣分で逆潮に買付き得ないといふのが實相らしい仕手關係でのみ動いて來た科場であるからこれ蹈らされた連中の玉整理戰の延長だ▲夫れに休會明け議會には解散といふ景物がついてゐるこれがどうにか見極めがつかねば動きたくも動かれないであらう▲殊に日産の如き魔性株には今暫く模様を眺めてから出掛けてもおそくはあるまい

實物前場

▲東京電燈四一圓八▲日本鑛業一二二圓五▲日本鑛業新四三圓五▲三菱鑛業新五一圓八▲大同電力新九圓五▲エタバイ新一六圓二▲日本石油新一七圓五▲東亞殖産四圓一▲京南鐵道二七圓三▲東洋パルプ一〇圓八▲朝鮮鍊一三圓二▲滿洲電信電話一五圓二（出來高三一〇）

ブルとベア

朝新 ▲賣方小松一〇〇〇白井一七〇全北一一〇大原一〇〇京證三九〇松山一〇〇古野一二〇金

益八〇東亞一四九〇立山九〇〇丸井一一〇初田一一〇〇內海三〇〇〇白八〇金光一二〇山本五〇▲買方小林一九二七〇京證二二〇成清二五〇松山一〇〇古野一二〇金益二二九〇東亞一〇〇立山九一〇丸星一二〇丸玉一九〇新田一六五〇內海二七八〇上架一〇〇渡邊五八〇山本三三〇

大新 ▲賣方小林三五〇全北五〇白井一一〇大原一〇京證一三〇成清五〇松山一五〇金益一〇東亞四九〇田中三〇立山五〇丸星三〇白架一〇〇渡邊一〇▲買方小林五七〇金光二〇白井六〇大原一七〇德泰二〇山口一〇〇京證五〇成清一四〇松山六〇古野一〇金益一〇立山二九〇丸星八〇丸玉一〇新田二五〇內海九〇白架七〇渡邊六〇山本八〇

東京 公債低落

休日明けの今朝場は株式安を受けてマバラ賣物輻湊し各債に亘つて十錢方低落を示した▲甲五分利一〇二、四〇▲一回四分利九八、八五▲二回四分利不申▲佛貨四分利不申

期米 氣乘薄く 閑散

前場 今朝阪地は別に變りなきも當所は正米の商行き不良に貫氣添はず當七圓六十八錢中七圓七十一錢先七圓九十錢と初會より六錢安に寄付き二節は更に八十二錢と氣崩れせしも阪地が強硬を維持せるのでアトは再び九十錢台に盛返し進印この邊に揉合ひ九十一錢と頗る閑散に前場を納つた

後場 當七圓六〇錢中七圓八〇錢先七圓九二錢と焦付いて寄附きあと不味閑散の商状であつた

ジリ貧商狀

この邊相場が安くなると既に米穀統制委員會で決定せる朝鮮米の季節的上げが何時實施するやも知れないのでこの上そう無碍に安くなる相場とは思はれないも何分目先としては買ひから出る手掛りは一つもないのみが正米の如きは皆目內地へ向はれないので丸仁三等位が廿七圓廿錢から十錢所を唱へ期近の廿七圓六十錢掴みと採算すれば手數料丈けに儲かると云ふ譯にあるので採算上は割安の正米があれにそれを期け期近に當容がふとして居る者が尠なくない其所へ菱ク米の如きは丸仁米より三四十錢も安く取れる所から賣方者が多いので茲許相場として何にか變つた強材料でも現れない限り所ふしたチリ貧相場が何処れない状態である

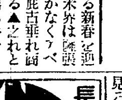

光輝ある新春を迎へたが米界は陣頭り活氣がなくアベコベに屁古垂れ商狀である▲之れと云ふて出る手掛りがない事も一つの原因であるが大體は人氣が萎ふて居る結果らしい▲最も阪地の情勢から云ふと相變らず手堅い商狀を續けされて居るので買方として未だ慌てる所はなきも過去三ヶ月に亘つて上げ續けた事から推すとこの邊は一押しあつていゝ順序となつてゐる▲殊に之れからは正米の出廻りも段々と減くなるに從ふ謂れも買ひ易くなる丈け相場は却つて皮肉にも現象を辿るものもある▲何にしても政府の買上げがあるのでそう無暗の暴落はないでもそれが人氣を買ひに誘導する間はまあつ吹値を狙ふて賣るが高安全かも知れない

皮肉安示現か

現在の米界は政府の對策に縛られて居る關係上この邊は上げても下げても大した變化を望む事は不可能と云ふの外なきも之れを一面の心程上の思と、相場の經過から明察して見ると昨年十月以降十二月にかけ相場が強氣の理想を裏切り強硬に經過して來た事は新穀の最盛期として誰れも買進む事を危險視して賣られ易かつた事に起因するものである、そうして十二月中旬からは飽まで正米の強硬と政府は內地米の買上げ決定等から段々と人氣は硬化して現在では當中の如き從來とは仕手が全く一變するに至つて居るのである所ふした點から見てもこの相場はこの邊伸惱むのが當然である許りか之れからは從來とは反對に正米も減殺期に入る關係上漲むより買ひから出る方が安全の期に入るので却つて相場は皮肉安を出現すべき狀態に置かれてゐるもので

阪硬仁軟持續

當局の大納會以來阪地は依然強硬を維持せるにも拘らず獨り當所のみがチリく\安を辿る事は無論阪地は內地米の買上によつて支へられてゐるに反し鮮米は買上げの恩惠に浴しない上內地へ皆目賣れない事が根本原因であるも一面には仕手關係に於ても阪地は石井一派を始め株式筋が何れも買ひ揃つて居るに反し當所は買方側主力筋の骨抜きとなつて居る事も一つの原因と見られてゐる從つてこの相場は鮮米に對する買上げでも實現すれば兎も角それでない限り阪硬仁軟の商狀はまだ當分續くものでないかと見る向が尠くない狀態である

結局買疲れか

大取組のまゝ越年したこの當中に對しては阪地が突然シッカリして居るのと正米には産地の賣物漸によつて何手堅き商状を維持せるため仕手は相變らず何等の動搖も見せないが然し先限は所ふチリ安の商状を呈するに於ては當中の買方も餘りいゝ氣持はしないのみか若しこの状態が永く續く時は買方鳥合の衆丈けに買疲れを生じはせぬかと懸念する向も尠なくない狀態である

仁川在米激增

去る五日現在の仁川在米高は合格米三十四萬六百九十八叺籾叺三十五萬六千百八十九叺俵入六萬一千七百八十二俵で合格米は四萬八千五百四十七叺を增加し籾も著しき增加である

朝取期米本玉表

當限賣方		同買方	
二一	七、七〇〇	二一	二、二〇〇
二一	一、一〇〇	二六	〇、〇〇〇
中限賣方		二一	一、八〇〇
二八	八、七〇〇	二一	一、四〇〇
三四	二、〇〇〇	二三	〇、三〇〇
二六	七、〇〇〇	二五	七、〇〇〇
一〇	一〇〇	二三	五、〇〇〇
		二四	一、〇〇〇
		二一	一、〇〇〇
		一	九、〇〇〇
先限賣方		同買方	
二一	八、〇〇〇	二一	八、〇〇〇
角太	五、〇〇〇		六、〇〇〇
	四、〇〇〇		四、〇〇〇
二一	四、〇〇〇		二、〇〇〇
			一、〇〇〇
			二、〇〇〇

仁川穀物出入（七日調）

▲移入籾貨車便俵入ナシ叺入三五二船便八、二二一玄米二七、一五五白米ナシ大豆七、九五五▲輸移出白米六、六三〇袋八二一、〇四〇玄米一二、二三八大豆七、六八六

仁川（持合）

丸仁三等二十圓二十五錢四等二十六圓九十五錢不合格米二十二圓八十錢籾改良種（上物）七錢二厘並物七錢一厘で何れも年內より大差なき商状である

大豆

龍山三等十五圓四十錢漣長汲山三等十五圓三十錢全北南市鐵原三等十五圓二十錢水原三等十五圓海州三等十四圓八十錢四等十四圓二十五錢天安四等十四圓三十五錢で何れも年內よりは強氣狀を呈してゐる

釜山（伸惱）

休日明けとて地場當用筋の手當あり市中賑ふも各地期米の不味に相場伸惱みの穀良三等二十七圓二十七錢五等二十六圓八十錢七圓二十五錢五等二十六圓ドタ見當を唱へ四千二百叺の取引があつた

大邱（下這）

二日間の休日越とて市中は當用筋の手當、昨年らの各地期米の不味と換金的賣物多く、場十錢下這ひ殺良三等二十七圓ドタ見當を唱へた

群山（小安含）

出廻廿一輛、定期下澁りにも拘らず當市は近來につれて換金賣物が依然として潤澤なので五錢方安含み角久三等二七、一〇四等二六、九〇一白一二、〇〇

木浦（下澁）

出廻十二輛、環境不冴へに買氣ハキくせず頗る沈滯氣味の市況であるが地品掃かたく同様下澁りの商状であつた丸木三等二八、五〇四等二八、三〇一白一一、四〇

南浦（堅調）

天氣連れ懸念から一般に賣惜み人氣濃厚で定期小掘りと俟つて十錢高と四綱丸ナ三等二七、二〇四等二七、〇〇一白一〇、八〇

各地籾況

▲京城上七錢四厘中七錢二厘下七錢▲仁川上七錢二厘中七錢一厘下七錢▲釜山上七錢二厘中七錢一厘五毛下七錢一厘▲大邱上七錢一厘中七錢一厘五毛下七錢▲群山上七錢二厘中七錢一厘下七錢▲木浦七錢六厘中七錢四厘下七錢七毛▲南浦上七錢二厘中七錢一厘下七錢

京城綿糸布（七日）

花 龍	八六〇	飛 犬	九六〇
世界島	八六〇	月 雁	九六〇
改 鯉	一〇六〇	オーム改良	九六〇
金 九龍	七一〇	八紘宮	七一〇
五本鶴	一二五	四ツ綾	一一五
犬 首	二一〇	金鈴太	一一〇
竹	一一〇	桂 月	一一〇
双 鳳	九九〇	菜 錢	九〇〇
三 A	六八〇	太 エ	—
鶴 龍	六七〇	金剛山	六七〇
長 鼓	七九〇	壇 管	六〇〇

米棉十錢高綿花五高と平凡材料なから三品新甫上げ過ぎ反動に二圓方引弱む

外電（七日）

倫敦銀塊	二四片[illegible]分ノ一一
米 棉	五十四錢安
印 棉	八十三錢安
スチール株	三九弗八分ノ一
アナコンダ株	一二弗丁度
米日爲替	二八弗七二仙
英米爲替	四弗九二四仙分ノ一
紐育銀塊	五四仙八分ノ七

株式（七日）

朝取短期

銘柄	寄付	大引	高値	安値
朝取前後	—	—	—	—
同新前後	二九・三	二九・〇	二九・五	二九・〇
大新前後	八八・三	八八・一	八八・一	八八・〇
新東前後	一三八・〇	一三八・四	一三八・四	一三七・八
日産前後	九七・九	九八・三	九八・三	九七・八
拓新前後	—	—	—	—
日窒前後	—	—	—	—
同新前後	—	—	—	—
帝人前後	—	—	—	—
鐘新前後	—	—	—	—
鮮銀新前後	—	—	—	—
安取前後	—	—	九・〇	九・〇
湯取前後	—	—	—	—

東京新東取組 賣一 買一

東株短期・大株短期

銘柄	寄付	大引	高値	安値
新東前後	[illegible]	[illegible]	[illegible]	[illegible]
大新前後	八八・五	八八・三	八八・八	八八・〇
鐘紡前後	[illegible]	[illegible]	[illegible]	[illegible]
日産前後	[illegible]	[illegible]	[illegible]	[illegible]
新東前後	[illegible]	[illegible]	[illegible]	[illegible]
日魯前後	[illegible]	[illegible]	[illegible]	[illegible]
日毛前後	[illegible]	[illegible]	[illegible]	[illegible]
諸一前後	[illegible]	[illegible]	[illegible]	[illegible]
帝人前後	[illegible]	[illegible]	[illegible]	[illegible]
日レ前後	[illegible]	[illegible]	[illegible]	[illegible]

朝取算定と日歩

銘柄	算定	日歩	代引
朝取	[illegible]	[illegible]	[illegible]
同新	[illegible]	[illegible]	[illegible]
大新	[illegible]	[illegible]	[illegible]
帝人	[illegible]	[illegible]	[illegible]
新東	[illegible]	[illegible]	[illegible]
拓新	[illegible]	[illegible]	[illegible]
日産	[illegible]	[illegible]	[illegible]
日魯	[illegible]	[illegible]	[illegible]

東京現株

東株	[illegible]	湖鐘	[illegible]
同新	[illegible]	同新	[illegible]
鮮銀	[illegible]	東拓	[illegible]
同新	[illegible]	同新	[illegible]
鐘紡	[illegible]	富士紡	[illegible]
同新	[illegible]	日石	[illegible]
東亞新	[illegible]	湖毛	[illegible]

朝取短期建玉表

銘柄	賣方	買方	建玉數
朝取	[illegible]	[illegible]	[illegible]
同新	[illegible]	[illegible]	[illegible]
大新	[illegible]	[illegible]	[illegible]
新東	[illegible]	[illegible]	[illegible]
拓新	[illegible]	[illegible]	[illegible]
日魯	[illegible]	[illegible]	[illegible]
日産	[illegible]	[illegible]	[illegible]
諸一	[illegible]	[illegible]	[illegible]

大株長期

銘柄	前寄	前引	後寄	後引
大株	[illegible]	[illegible]	[illegible]	[illegible]
同新	[illegible]	[illegible]	[illegible]	[illegible]
日産	[illegible]	[illegible]	[illegible]	[illegible]
同新	[illegible]	[illegible]	[illegible]	[illegible]
郵船	[illegible]	[illegible]	[illegible]	[illegible]
同新	[illegible]	[illegible]	[illegible]	[illegible]
鐘紡	[illegible]	[illegible]	[illegible]	[illegible]
同新	[illegible]	[illegible]	[illegible]	[illegible]
日糖	[illegible]	[illegible]	[illegible]	[illegible]
東新	[illegible]	[illegible]	[illegible]	[illegible]

金融（七日）

△日銀帳尻 發行高 [illegible] 正貨準備 [illegible] 預金高 [illegible] 貸出高 [illegible]

△東京コール 翌日物 〇七〇〇 無條件 〇七五〇 月越（七五〇）

△鮮銀帳尻 發行高 [illegible] 正貨準備 [illegible] 保證準備 [illegible]

期米（七日）

朝取仁川

	當限	中限	先限
前場（一）	[illegible]	[illegible]	[illegible]
後場（一）	[illegible]	[illegible]	[illegible]
出來高	[illegible]	[illegible]	[illegible]

東京期米

	當限	中限	先限
前場	[illegible]	[illegible]	[illegible]
後場	[illegible]	[illegible]	[illegible]

大阪期米

	當限	中限	先限
前場	[illegible]	[illegible]	[illegible]
後場	[illegible]	[illegible]	[illegible]

大阪期米喰合 賣方 買方 取組高 [illegible]

各地期米

	前寄	前止	後寄	後止
△兵庫	[illegible]	[illegible]	[illegible]	[illegible]
△下關	[illegible]	[illegible]	[illegible]	[illegible]
△名古屋	[illegible]	[illegible]	[illegible]	[illegible]
△釜山	[illegible]	[illegible]	[illegible]	[illegible]
△大邱	[illegible]	[illegible]	[illegible]	[illegible]

商品（七日）

銘柄	寄付	止め
△群山	[illegible]	[illegible]
△木浦	[illegible]	[illegible]
△鎭南浦	[illegible]	[illegible]
△大阪綿絲	[illegible]	[illegible]
△横濱生絲	[illegible]	[illegible]
△大阪棉花	[illegible]	[illegible]
△大阪人絹	[illegible]	[illegible]
△大阪砂糖	[illegible]	[illegible]
△安東豆粕	[illegible]	[illegible]

源株式日報

山本株式現物店 京城府明治町一丁目

秋田株式現物店 京城府明治町二丁目二二 電話本局四八二〇番 （七日午後一時調）

長期 短期 古野義行商店 京城府南大門通 營業所

大阪野村經營 株式會社 德泰公司 京城支店 有價證券賣買 京城府明治町一ノ五九 電話本局二七六〇番・二七四〇番・一四八四番

京城日報
朝刊
本紙朝夕共十二頁
編輯兼發行人 吉島見治 印刷人 小川三之介
發行所 京城府太平通一丁目 合資會社京城日報社

相互組織
利益は加入者に配當す

千代田生命

信用ある會社
有利な保險

健康と幸福の爲に

基礎堅固にして加入者への利益配當多く、且つ進歩的なる會社をお勸めいたします。

一、資産を得る最捷徑

第一回保險料を拂へば即時に契約金額だけの資産が確實に保證せられる。

二、買入は容易

保險料は年掛でも、半年掛でも、團体扱ならば月掛でも加入出來る。保險料は種類に依て異るが、總體から見れば契約金額に對する利息よりも安い。

三、安全有利

會社の基礎確實なれば、これ程安全なる投資はなく、配當附の保險なれば拂込保險料に對し相當の利廻りとなる。

信用ある會社の有利な保險は人生の闇を照す平和なる太陽であります。

千代田生命保險相互會社
本社 東京市京橋區京橋二丁目
京城支部 京城府南大門通二丁目

團体特約の開始

官廳、會社、工場、組合等に於て卅人以上御加入の場合は團体特約を結び保險料月掛其他の御便宜に應じます

研究に、教材に、應用に最適雜誌

植物及動物

新年倍大號
(實際は二倍と五十頁の増加)
三ヶ判三百八十頁圖約百版 價壹圓廿錢 送料六錢

○二・二六に依るアンモニア吸收(?)―理學博士 坂村 徹
○ユノハテフの因子と染色體―理學博士 郡場 寛
○植物遊離細胞の等電點―理學博士 江崎悌三
○八重山の動物相―理學博士 山羽儀兵
○大發遺傳學上の諸問題―理學博士 駒井 卓
○滿洲產古生物の研究其後―理學博士 石森直人
○盤藻病に關する研究―農學博士 大賀一郎
○無花果の小蜂に就いて―理學博士 石井 悌
○花粉の貯藏と輸送試驗―農學博士 安田貞雄
○資源調査=輔の日週期―理學博士 篠田 統
○植物學者スコット小傳―理學博士 大島 廣
○動物發生の諸問題―理學博士 小倉 謙
○細胞遺傳學―理學博士 木原 均
○日本の高山植物―理學博士 岡田 要
○生理學實驗法―ドクトル・ゴローヂャー―理學博士 武田久吉

連載講座
○天然紀念物としての鶴―理學博士 林 泰
○フキの雌雄二家花に就て―理學博士 池野成一郎
○紙育博物館の教育事業―理學博士 鏑木外岐雄
○柑橘の原産地に就て―農學博士 岡田長三郎
○新株葉クロハラアゲハ―理學博士 田中長三郎
○筑波採集の八ヒチゴザサ―理學博士 岡田彌一郎
○スミレ植物の花梗の分岐―理學博士 本田正次
○動物分布媒介物の飛行機―理學博士 竹内 亮
○モクヅガニの畸形に就て―理學博士 上野益三
○海産骨片アレパラト製法―理學士 宮下義信
○昆蟲の活動の自記器裝置―理學博士 大島 廣
○動物細胞内の石灰粒檢出法―理學博士 八木誠政
○單一感覺器官を得る新案法―理學士 藤田 正
○講座(鶏の骨格)―理學博士 藤井健次郎
○教材(○鶏の發生・○鶏の解剖)―理學博士 市河三喜
○生物學徒のテーマ○生物文獻目錄○時報

特輯欄=應用生物學界の趨勢(最近の研究を大觀すべき必讀の大文獻)(農林・園藝・水產・畜産等に亘る)
○天本科學草原の新生面―農學博士 寺尾 博
○水產動物學上の研究問題―農學博士 三木泰治
○果樹園藝上の研究近狀―理學博士 雨宮育作
○畜産植物學上最近の問題―理學博士 宮澤文吾
○觀賞植物の命名と記載―農學士 山田幸男
○森林生態學研究の近況―農林技師 河田 杰
○造林學界最近の動向―京大教授 沼田大學
○風被害と樹病學の問題―農學博士 逸見武雄
○最近蠶絲學界の消息―農學博士 田中義麿
○應用昆蟲學における進展―農學博士 小島俊文
○畜産學上の昨年の業績―獸醫學博士 増井 清
○藥用植物の近年の問題―藥學博士 刈米達夫
○應用鳥學上最近の概觀―農學博士 内田清之助

生物研究家・博物教育家・醫學・獸醫・畜産・水產・林學・作物・園藝各研究家の必讀新刊雜誌
十二冊分前金四圓・六冊分二圓六十錢送料共

東大助教授 理學博士 小倉 謙 著
植物形態學
三々判布裝六百卅頁・正價七圓五十錢
精密圖五百六十版入・内地送料卅三錢

九大教授 農學博士 川村一水 著 [新刊]
土壤學講話
菊判布裝三百卅頁・圖八十版・正價三圓・内地送料廿一錢
最斬新な土壤學を最正確に修得する最優新書
斯學界の權威たる著者が其造詣に基き土壤學の概念より岩石の風化、廣植、氣候と土壤帶、土壤の生成、理學、化學、膠質物、有機物、反應、吸收、微生物、野外調査法、分類、種類其他を十九章に大別して現時最進歩せる土壤智論、膠質化學、酸性土壤等を書き換へた稀有の傑作で、農學並に地質上の絕對必要書也

藥學博士 刈米達夫 著・内務省衛生技師 藥用植物栽培試驗場主任 若林榮四郎 著 [新刊]
藥用植物栽培法
菊判四六〇頁・正價三圓八十錢
寫眞圖七十版・内地送料廿一錢
眞に確實な藥草の效能と栽培及調製上の秘典
斯道の權威たる兩著者が藥草の實驗を基とし、總論には藥用植物の一般を、各論五十二種の藥用植物を一々其形態、種類、生藥、成分、藥效、用途、品質、輸出入、販賣と最正確な栽培法を平易に詳述して有ますから一讀直に實施して其最善効果を收むることが出來ます

青森縣農事試驗場技師・加工部長 農學士 古市 誠 著 [新刊]
理論實際 園藝食品加工法
菊判布裝約五百頁・正價二圓五十錢
説明圖版百八十版・内地送料卅三錢
果實・蔬菜を最有利に處理する收益增進方法
果實、蔬菜の罐詰・壜詰は勿論、果汁シロップ、ゼリー、バター、ジャム、果實酒其他各種の製法並に乾燥法、漬物等に亘り、一々著者廿餘年の實驗を基礎に詳述し、最優良品を最低資で製造せしめ、以て副業にも專業にも直に實行して最善効果を擧げしむる獨特新著

岡山縣農事試驗場技師 地方技師 鶴田萬平 著 [新刊]
實地經濟 肥料施用法
菊判布裝四百七十頁・正價三圓八十錢・送料廿一錢
安い肥料で良い作物を多收せしむる獨創の秘法
先づ基礎知識として、肥料の使用目標購入法、成分、反應、吸收率、肥效率を説き、次に肥料の選び方と使ひ方、各肥料の種類、性質、配合、鑑定法を明にし更に作物、果樹、蔬菜、花木の一種類毎に必ず適當の施用法を經濟的に詳述して有ますから、之を見れば肥料の總ての事が分り作物不作の憂はありません

九大教授 農學博士 中田覺五郎 著
作物病害圖編
三々判特製六百卅頁・正價七圓八十錢
着色圖七枚圖六百餘・内地送料卅三錢

斯道の學理と實際とに眞に役立つ最優誌
農業及園藝

新年倍大號 (實際は二倍と七十頁の増加)
三々判四百七十頁圖百冊版 正價壹圓 送料六錢
○稻馬鹿苗病の生化學―農學博士 藪田貞治郎
○茶樹分離育種の一形式―農學博士 竹崎嘉徳
○梨の袋掛に關する考察―農學博士 三木泰治
○東北凶作と科學的對策―理學博士 吉井義次
○麥の耐寒性判定の實驗―農林技師 淺井 實
○棉花木本類の挿木試驗―埼玉技師 長谷川正
○農業災害と農政の確立―農學博士 西村彰一
實驗指針
○穀物の水分檢定法―京大教授 榎本中衛
○麥の遺傳研究雜誌―農林技師 二瓶貞一
○植物病原菌の分離―農林技師 田杉平司
○殺虫劑の良否鑑別―農林技師 岡上 ○○
○果樹園藝學の基礎―農學博士 淺見與七
連載講座
○稻作の經營―愛知縣農林技師 岩槻信治
○備荒栽培法―岡山縣農林技師 石川禎治
○邦產觀賞植物―宮崎高農教授 宮澤文吾
○農村の經營と建設―橋本博士 川村興三
○育種海報(最新の研究)―農學博士 寺尾 博
特輯欄―農學博士 淺河孫次郎編―園藝生產物の研究(果實・蔬菜の貯藏、加工、病蟲害、輸送販賣の最新智識)
○園藝品貯藏と風穴利用―農學博士 菊地秋雄
○園藝生產物の瓦斯貯藏―農學博士 淺見與七
○柿の脫澁現象に就いて―農學博士 瀬河 功
○果實硬度の採收後變化―農學博士 三木泰治
○青果市場と病害の研究―農學博士 逸見武雄
○果實蔬菜の荷造改善法―農林技師 藤巻雪生
○果實の貯藏と呼吸作用―京大助教 松本熊市
○滿洲產果物の貯藏及冷藏―農學士 櫻井芳次郎
○園藝品販賣上の諸問題―鳥取高農 久保佐土美
○蜜柑の價格と其購買力―農林技手 高橋郁郎
○果實蔬菜罐詰試驗法―千葉高園教授 岩崎康男
○柑果の加工法―青森縣技師 農學士 古市 誠
○邦產洋梨の罐詰加工法―京大助教授 松本熊市
○柑橘の貯藏―農林省園藝試驗場技手 高橋郁郎
農產增收と凶作善處の實際記事
○稀の不結實木處理法―静岡技師 野呂癸巳次郎
○苧麻の栽培と其育苗法―山形技師 古宇田清平
○農村經營と輪作法―福岡技師 米倉 茂俊
○陸稻の多濕栽培法―茨城技師 白石 代吉
○桑園の收益増進法―埼玉技師 小此木榮吉
○花卉栽培の經營法―東京技師 小山田 ○
○化成肥料と其肥效―地方技師 鶴田 萬平
○不況荒廢地の更生―農林囑託 丹羽 四郎
○梨病蟲害の防除法―静岡技師 矢後 正俊
○凶作を善處する法―山形技師 古宇田清平
○茶果の落果防止法―青森技師 須佐寅三郎
○凶作對策の一方法―農學博士 山本 義彦
○西瓜栽培の増進法―農林技手 神田 茂
○果樹と冬季剪定法―農林技手 川口 正英
○狸の飼養―森友正勝 ○溫床踏込―竹内鼎
○凶作と郷倉―仲原善一 ○産青聯運動―西尾愛治
○農藝文獻目錄 ○一月の果樹園藝 ○抄錄 ○時報
農業研究と農村收益の增進方法と農村更生の根本對策とを包含する最新智識
普通號五十三錢・六冊分三圓 十二冊前金六圓四十錢送料共

發行所 東京市本郷區森川町七〇 振替口座東京二五七〇〇 養賢堂
(圖書目錄一月十日出來 郵券二錢送付の方に送呈す)

断然 面白い讀物揃ひ!!

愛の小徑
中村武羅夫
小枝子たちの華やかな振袖姿を見るにつけ、自分だけ見すぼらしい姿で、都也の前に出ることだけは、千鶴子にとつて、死ぬよりも、つらかつた。

▲どん底の女達 下村千秋
(おらアな、紳士は紳士だが、紳士の中の紳士でつまり猪師なのさ。)
▲戀の挨拶 細田源吉
(學行へ行つたつて、お妾の子は成績が悪いつて、嗤はれるんもの。)
▲またゝび戀慕 畑耕一
『姐御、濟まねえつ!あつしや、だまされたんだ!』しぼるやうな傳吉の聲。

まはろ圖盤 歌姫評判記
▲小唄 勝太郎 ▲浅草 市丸 ▲新橋 喜代三
▲よし町 二三吉 ▲大森 小はな ▲赤坂 小うめ

▲ナイトクラブ 民の中の處女 北村壽夫
■甘辛く夜も教されて身をとられ 夫婦憂欝な百貨店 平野零兒
■瘦せる痩せるも自由 モダン肉體の新美容術 (高田せい子)
○うぐひす娘…正岡 蓉
○萬引裁判…野村無名庵
○西屋四人女…瀬木俊郎
○浦鉾大殺陣…德川夢聲
○猿江の比翼塚 太田充顯

賣り切れぬうちお早く!!

新講談 任侠五人男
▲夕立勘五郎…(神田伯鱗)『たつた今、ほんとの腕の切り方を汝たちに見せてやる!』
▲小金井小次郎…(神田山陽)『本郷の火事が佃の寄せ場までくるものかよ。』
▲逸見の貞藏…(一龍齋貞丈)『おたつ、お前は戸棚へ隱れてゐろ!』
▲會津の小鐵…(桃林)『全身の赤ぶくれが二日で癒る不死身の小鐵!』
▲大前田英五郎…(神田松鯉)『おれの寝首を掻きにきた太え奴だ』『えッ寝首をッ』

慘又慘!血で血を洗ふ東北飢饉地戻話(北川碩造)
俺らの娘を買つてくんろ

▲團十郎代々記 才牛横死卷(長田秀雄)
▲落花の舞 女曲馬師(村松梢風)
▲本牧夜話 ラシャメン姉妹(浅原六朗)

大衆法律學校
(實例の一) 憎い證人の嘘ツ八……
(實例の二) 十圓で懲役十ヶ月……
(實例の三) 國際離婚裁判二ツ……
(實例の四) 刑事補償法の限界
(實例の五) 微妙なクチの罪

○喰ふか喰はれるか(中山楠雄)
○壽美藏と松蔦(中山楠雄)
○我樂多月報(浮世巷談)
○樂屋放送曲(古川緑波)
○梅見時節分鬼談(平山蘆江)

講談雜誌
大型に改版! 果然大評判!!
二月號

此他まだまだ面白い讀物澤山!!
定價四十錢 (送料三錢)
東京日本橋本町三丁目 博文館 (振替東京二四〇番)

賀正

黄州 梶本果樹園
坂本町 兼二浦果樹園

黄州 寺田晉五郎

黑橋面長 趙基元

中井作太郎

黄海道黄州 黄州穀物合名會社

朝鮮運送株式會社 兼二浦代行營業所

兼二浦明治町 吳鎭憲商店 振替京城一七三三番 電話二四番

兼二浦明治町 田村梅月堂 電話六九番

坂本町 伊藤慶博

兼二浦 市川果樹園 市川武男

兼二浦 カフエー 日光會館

兼二浦警察署長 添谷隼人

兼二浦電話十番 西川齒科醫院 沙里院(偶數日診療)

兼二浦公立普通學校職員一同

兼二浦 松屋酒店 電話五一番

中和自動車株式會社 兼二浦營業所 電話一〇〇番

兼二浦土木建築請負 土佐野國太郎 電話三八番

兼二浦宿屋料理屋飲食店營業組合

兼二浦 姜貞顯

兼二浦 齒科醫師 藤井晃

黄州郡廳 職員一同

兼二浦郵便局長

兼二浦邑長 石橋正光

兼二浦 公醫岡本誠治

兼二浦貸座敷組合

兼二浦公立尋常高等小學校 職員一同

黄州 飯島幸平

志賀農園

黄州 石井果樹園

山本重光

黄州警察署 辻元與三治郎

黄州驛前 今村リンゴ園 電話五三番

兼二浦邑外 山本果樹園 山本外治 振替京城一四五二三番

黄州公立尋常高等小學校 雲木三郎

黄州驛長 岡崎松男

黄州 御料理 福見亭 美家古旅館 電話四七番

黄州 公醫 李東熙

李泰根

黄州驛印リンゴ 合資會社黄州果樹園 代表社員 穗坂秀一

平元線順川 順川無名會

海州北旭町一二八番地 海州穀物商組合

順川邑内 朝鮮料理スキヤキ 月星館 主 金晃國 電話一九番

京城日報馬山支局長 紫藤義雄

沙里院 公立農業學校 職員一同

沙里院 洋品雜貨商 高知屋 島崎芳郎

忠南青山 穀物檢查所 所長 金子松 外職員一同

平北熙川邑内 熙川土曜會

滿浦線中坪驛前 内南公立普通學校 職員一同

平元線順川驛前 材木商 相信商會 朴龍日

平元線順川驛前 順川藥房 主 金容三

滿浦線中坪驛前 (三)運送店 代表者 徐應烈

平元線慈山驛前 西鮮造林會社 吳希文

平元線殷山驛前 殷山公立普通學校長 菅又藤作

平元線慈山驛前 慈山水利組合 組合長 崔東稷 理事 高木靜枝

平北熙川邑内

東京火災保險株式會社代理店 朝鮮生命保險株式會社代理店 平北寧邊城内 金學俊百貨店 電話一七番

銃砲火藥・火藥類鐵砲・專用自動車・釣利用具 販賣 滿浦線熙川邑 川村商店

平北熙川邑内 丸藤運送部

朝鮮黄海道黄州 朝鮮興業株式會社黄州支店

黄州郵便所 佐々木牽雄

黄州公立普通學校 職員一同

寧邊郡廳 職員一同

朝鮮絹及生絲及毛織物 産業用機械及農具 經濟用品購買 社團法人 寧邊產業組合

寧邊公立普通學校 職員一同

寧邊公立農業學校職員一同

寧邊稅務署 職員一同

寧邊警察署 職員一同

滿洲國皇帝陛下
四月初め御來朝
わが政府に正式通知
昨日宮内省より發表

【東京電話】滿洲國皇帝陛下は曩に帝制實施に當り我が天皇陛下はじめ奉り朝野の多大なる支援を受けなほ昨年六月秩父宮殿下御差遣に對する御答禮のため御來朝の旨七日正式に我が政府に通知があつたので宮内省では同日左の如く皇帝御來朝を正式に發表した

宮内省發表

滿洲國皇帝陛下は四月上旬 天皇陛下を御訪問あらせらるべき旨、同國政府より帝國政府に正式通告ありたり

滿洲國皇帝陛下

御歡迎の御準備進む

【東京電話】滿洲國皇帝陛下御來朝に際して、我が

皇室 では特に大連迄帝國軍艦を御派遣遊ばされ多分橫濱まで同軍艦で御來朝遊ばされることとなるべく、宮内省では式部職山縣外事課長を御接伴員として御歡迎の具體的準備を進めることゝなつて居り、昨年六月御渡滿の秩父宮殿下には特に思召しに依り、皇帝陛下の御接伴に當らせられる由承る、皇帝の御宿舍に決定せられた赤坂離宮は、皇帝御滯京中の御居間や御食堂などの裝飾、庭園の手入れ等既に八分通り出來上り隣れの御來朝を御待ち申上げてゐる

皇帝 の御滯在日數については未だ詳細決定を見ないが、御滯京約十日間は國賓として御歡待申上げ、東京驛御着の際は特に天皇陛下御自ら友邦の皇帝を御出迎へ遊ばされ續いて同日中に改めて宮中に於て御對顏、固き御握手を交はされ御交驩の後皇帝は皇后陛下にも御對面、同日夕刻及び翌日の午餐には御歡迎の御祝宴を張らせられるなど日滿兩國親善の上に記念すべき盛儀の數々を擧げさせられる御豫定である

なほ 皇帝には明治神宮、多摩御陵、靖國神社にも御參拜の上日光、箱根等にも御消遊あそばされ、御都合に依つては奈良、京都、九州方面にまで御巡遊あらせられる御模樣に拜する

北鐵讓渡
歷史的調印は
二月頃行はれん
次回の會見で 意見一致か

【東京電話】北鐵讓渡交涉は去る三日東鄉、カヅロフスキー第五次會談に於て殆んど日蘇間の意見一致し、なほ折衝を要するのは

一、支拂物價に關する契約に關し紛議を生じたる場合の最終認定を第三國人に委ねるや否や

一、退職從業員の恩給計算方法

の二點に過ぎず、前者に就ては前回の會見に於て東鄉局長より絕對反對の意向を明らかにして居るので、ソヴエート側の讓步が期待されて居り、また後者については解決困難なる點はないから、次回の東鄉カヅロフスキー會見に於て日蘇間の意見に殆んど全面的に一致を見るものと豫想される、而して兩者の第六次會談はモスコーよりの回訓を俟つて一兩日中に行はれる筈であるが、日蘇間の交涉が合意成立すれば之れを滿洲國代表部に移牒し、大橋外交部次長之れを携行して一旦歸滿し、滿洲國政府當局と協議の上歸京直ちに滿蘇會議を開催して、茲に東亞外交史上に劃期的意義を有する北鐵讓渡の正式調印が行はれ、同日を以つて北鐵に關する一切の機能は滿洲國に歸屬することゝなつて居るが、この歷史的調印期日は大體二月頃と見られて居る

伊首相と佛外相
原則上意見一致す
新協定は七日假調印

【ローマ七日發電通】ムッソリーニ伊太利首相、ラヴアル佛蘭西外相は兩國間に五日以來會談を重ねつゝあつた歐洲平和保障を目的とするフランス、イタリー協定交涉は昨夜フランス大使館に於る晩餐會後更に最後的折衝に入り、今曉零時半に至り遂に兩者間に原則上の意見一致に到達した、新協定は七日ラヴアル佛外相がローマ法王に謁見を濟ませた上午後ベネチヤにおいてムッソリーニ首相、ラヴアル外相とに依り假調印される筈である、斯くてフランス、イタリー兩國の對立を解消し中歐南歐の暗雲を一掃する劃期的重要協定は本日午後を以て愈よ正式成立を見るべく期待されて居る

歐洲國際政局に
一轉機を劃す

【ローマ七日發聯合】ムッソリーニ首相は六日夜フランス大使館における大使シャムブラン伯の招宴の席上ラヴアル外相と會見し、植民地問題につき更に協議を遂げた結果、六日深更に至り植民地問題その他の佛伊兩國の懸案一切につき完全に意見の一致を見た、大使館における會見後ラヴアル外相は我々は明日調印するだらうと言明した、こゝにオー

緩和されるに至りアフリカ植民地における佛伊兩國の對立はこゝに解消をつげるものと期待せられ、佛伊協定の成果は正にヨーロッパの國際政局に一轉機を劃する歷史的事業であるがその要項は次の通りである

一、オーストリアの獨立保障協約 佛伊兩國政府はオーストリアの領土保全並に獨立の原則を再確言し、更にオーストリアの內政に對し外部より干涉ある場合の對策を協議する

二、中南歐不干涉協定 イタリー、オーストリア、チエッコスロヴアキア、ユーゴースラヴイア各國政府の現行國境線を維持し、各國の內政に干涉する侵略的行動に出ぬことを確約する

三、佛伊植民地協定

（イ）チュニス在住イタリー人の身分保障問題

（ロ）サワラ領土問題

（ハ）佛領サマリーランドの一部讓渡問題

（ニ）アヂスアベバ鐵道共同經營

〔問題〕以上協定の中、中南歐不干涉協定については更にドイツ、ポーランド、ハンガリー各國政府の參加を要請するものと見られるが、ドイツ政府は直ちに參加を承諾するや否やは疑問であり、佛伊兩國政府は次いでナチス政府との折衝においてヨーロッパ平和政策の完璧を期するものと見られる

外地米に對する
差別待遇解消
この點朝鮮としては大成功！
一旦歸任の 渡邊農林局長談

米穀調查會幹事として四ヶ月間に亘り東上中の渡邊農林局長は去る四日一旦歸任、一月中旬開催の米穀調查會總會に出席のため十三日頃再び東上の豫定であるが、米調會の成行につき左の如く語る

永年 紛糾を續けた米穀對策も昨年の會議で大體目鼻がついたので、一月中旬の米調會總會で最後の決定を見ることになつた、大體內地の有識者殊に貴衆兩院議員の朝鮮に對する認識が深まつて、從來の色眼視されて居た外地米も差別待遇問題が解消してきたことは全鮮官民一致の誠意が通つたものとして喜ばしい

米調 會は總會を數回、特別委員會を數十回開催し委員の意見も一致したので、最後の小委員會で原案を練るまで漕ぎつけたが、原案も殆んど決定して居り一月中旬の總會には問題なく本極りとなろう、之で永年の米穀問題も解決し之に關聯する鮮米問題も一段落つく譯であるが原案の內容はまだ言明出來ない、然し全鮮を通して外地米の差別的待遇がなくなつたことは事實で、この點朝鮮としては大成功と言つてよい

大審院檢事局
次長と改稱
同院次席檢事を

【東京電話】林檢事總長はあくまで檢事一體主義を標榜して、檢事事務に關する事項と監督事項の重要案件は悉く檢事會議に附して決定する方針をとつてゐたが、今回更に大審院檢事局の次席檢事の名稱を參謀本部に倣つて大審院檢事局次長と改め、實質的にその職務を加重せんとするもので、この改定は官制によらずして本省の許可を得內規を改正するものである

民政の總裁問題
大會迄に 解決は絕望

【東京電話】民政黨の總裁問題は全く停頓の儘年を越したが、六日町田商相に川崎卓吉氏が伊豆伊東の別莊に靜養中の若槻前總裁を訪問せることに依つて再燃の形となつた、これについて町田商相は結果においても町田商相は若槻男、川崎卓吉氏の熱心な勸說を頑として拒絕し、來る二十日の黨大會までに他に適任者を得られぬ場合には、現在の總務會長のまゝで黨の陣容を整へ時機を俟つて總裁を決定する外はない、ついては新幹事長は自分が商相をして居るので大幹事長制にしたらどうか、それには川崎卓吉氏か或ひは永井柳太郎氏が適任と思ふ旨を述べたやうである、かくて總裁問題は何等進展を示すに至らず來る十日の幹部會後首腦部が再度手を盡して町田商相に總裁受諾方を懇請しても、今のところ大會までの解決は絕望と見られ、結局現在の總務會長制を續ける外ない狀態にあり休會明け議會を控へ成行注目されてゐる

拓務省の異動
近く斷行か

【東京電話】坪上拓務次官の辭任に伴ひ入江海平氏を次官に迎へることゝなつた拓務省の人事異動に關しては、昨年來一部分課規程の改正が行はれた際、兒玉拓相に依つて決行される筈になつてゐたが內外種々の事情に妨げられて實現を見るに至らなかつた、併しながら地方長官の異動を初め、關東局首腦部として任官せる日下部長、及大場關東州長官等は何れも異動を希望してゐるかに傳へられてゐるので、長岡總長が着任後の十五日以後に於て、これ等の異動が實現するものと豫想されてをり兒玉拓相はこの機會に於て拓務省內外を通じて、相當廣範圍に亘る人替を斷行せんとしてゐるもの如くであるが、本省局長級では入江新次官よりも官等に於て上級にある生駒管理局長の異動は當然行はれるものと豫期されてゐる

鐵道局 理事後任
本府內から拔擢さるか

京南鐵道取締役として入社した前鐵道局理事澤崎修氏の後任は鮮內で補充することに決定、近く今井田政務總監と吉田鐵道局長が協議銓衡するはずであるが、本府內の三等一級者中から拔擢の模樣である

政友會が要求の
一億八千萬圓
事務當局は『考慮の余地なし』と
否定的態度で臨む

【東京電話】政府は八日の初閣議に於て明年度特別會計豫算案を決定することゝなつてゐるので、之を以て明年度豫算案は曩に決定を見た一般會計豫算案と共に議會提出準備を完了することになるが、これに引續き更に議會に提出すべき九年度追加豫算案に關しては

一、國策審議會設置に要する經費

一、治安維持法改正に要する經費

約五、六十萬圓程度の見込みで、臨時議會に於ける所謂爆彈動議として政友會の要求した一億八千萬圓の災害費に地方疲弊救濟追加豫算については事務當局として見る限り殆んど考慮の餘地なきものとして、飽までも否定的態度を以て臨んでゐる

坪上氏を公使に起用か

【東京電話】拓務次官坪上貞二氏の辭任實現後廣田外相は坪上氏を再び外務省に引取り適當の位置に復活せしめる意向を有して居り、公使に起用するとの說もあるが公使とすれば目下缺員中のカナダ公使に振向けられるものと見られてゐる

軍縮豫備會談
五月まで 再開延期か
英政府の的確なる意向を質し
結果如何に依り松平大使は歸朝

【東京電話】ロンドン軍縮豫備會談再開期日の決定は英國政府に一任されてゐるが、英國側では本年五月ジョージ五世陛下御即位二十五周年を迎へロンドンに於て大祝典が開催される模樣であり、且英國が豫備會談繼續に氣乘薄であると見られる事情もあるので、旁々軍縮豫備會談の再開は右英帝國の祝典が終了するまで延期されるかも知れぬとの觀測が行はれてゐる而して豫備會談の再開が、五月以後まで延期される場合は、我國としても來るべき軍縮本會議に對する對策に關し直接打合せを遂ぐる必要あり、山本代表のみならず松平駐英大使に對してもこの際一應歸朝を命ずる必要があるので、外務省では新年休暇明を待つて松平大使よりサイモン英外相に對しこの點に關し英政府の的確なる意向を質さしめ、その結果如何に依つて松平大使に歸朝命令を發することゝなつた

初代駐支伊大使きのふ着任

【上海七日電通】イタリー公使館を大使館に昇格決定後の初代大使たるロゼルノバイセンス氏は、七日午後二時半入港のイタリー汽船コンテルスト號で夫人同伴來任したが、列國に先立ち大使を派遣したイタリーの對支外交工作は注目されてゐる

長岡關東局總長
十二日入城一泊

【東京電話】長岡新關東局總長は八日午前九時東京驛發赴任の途に着き、十二日午後三時二十分京城驛着朝鮮ホテルに一泊する

吉田大使紐育着

【東京電話】廣田外相の特派使節吉田茂大使は、令孃同伴六日夜ワシントン號でニューヨークに到着した

森氏一行の歡迎會

昭和十年を期して森財閥の全力を傾けて朝鮮化學工業界に進出を決定し、今回挨拶の爲め入城せる森矗昶、岩瀨亮代議士、千葉三郎元代議士、日本電工專務佐野精一、昭和肥料監查役喜多壯一郎の諸氏一行歡迎會は七日午後二時半より朴春琴代議士の斡旋に依り、明月館に於て本府池田、林、安井、井上、渡邊の各局長、富永知事以下、民間側は有賀殖銀頭取、林商銀頭取以下京城の主なる官民百餘名出席の上盛大に開かれた、先づ朴春琴氏側より一場の挨拶と共に森氏一行を紹介し之に對して森氏より

昭和十年を期し、朝鮮に進出し徹底的に化學工業の發達に盡す所存である

旨の挨拶旁事業經過につき說明、併せて後援を依賴する處あり盛宴裡に同午後三時半散宴

私鐵の買收は
ゆつくり交涉
林財務局長の歸任談

昭和十年度朝鮮總督府豫算折衝のため東上中であつた林財務局長は六日午後三時着列車で歸任したが休會明け議會出席のため十六日頃再東上の豫定である、豫算問題につき左の如く語る

豫算 は八日の閣議で決定し、九日頃公表の運びとなろう問題となつた私鐵買收は交付公債を發行するのであるから、豫算に關係なく今後ゆつくり交涉するつもりであるが何れも一千萬圓位の大會社であるから買收するとしても十年度は一本位しか實現出來ない、買收するとすれば朝鮮事業公債法の改正に俟たねばならぬが大體脈はあると思つて居る、鐵道公債は九年度一千九百萬圓であつたものが十年度二千四百萬圓となり五百萬圓增加したことは喜ばねばならない

大藏 省と折衝中歲入增加を見込んだが、之れは第三種所得稅實施の結果九年度豫定額が二十萬圓增加したので、十年度には更に增加すること確實な見透しがついたこと、穀物檢査の增加、臨時利得稅の實施で百萬圓增を見込んだ譯である東上中最も苦心を拂つた南鮮水害對策費が臨時議會を通過し實現を見たので重荷を卸してホッとした

米國大統領
豫算教書を提出
總額八十五億弗餘

【ワシントン七日電通】ルーズヴエルト米大統領は七日來年度豫算案を中心として、その財政々策を明かにせる豫算教書を議會に提出し、平和時に於ける空前の巨額たる約九億弗の軍事豫算と、ニューデールの進捗遂行を助成すべき約四十億弗の復興及救濟政策豫算等を含む

總額八十五 億弗餘の大豫算の協贊を要求した、右新豫算に於ては歲入は歲出の半にも達せず、來會計年度末一九三六年六月三十日の不足額四十五億二千八百萬弗、これに伴ひ國債總額三百四十一億二千九百萬弗といふ空前の新記錄を作る譯で、依然たる不均衡豫算の特質を益々發揮するものであるがルーズヴエルト大統領は『失業者へ仕事を與へるための經費が不均衡の原因でありそれさへ除外して計算すれば收支の均衡はよく考慮されてゐる』と說明して居る、而して右豫算に對しては相變らず公債政策を以て處理する方針を變へず

教書に於て は增稅案は提示されず、單に從來制定されてゐた複雜なる緊急稅法の改正、再制定を希望し且酒稅三仙制の繼續を求めただけであつた、然も所得稅の自然增收は確實に豫期し得る所であるとなし、財界好轉と一九三四年の稅法改正との結果一億三千七百萬弗見當の增收を期待してゐる、なほ軍事費が前年に比して三割六分强、前々年度に比すれば六割五分强の激增を示してゐる理由については

一、ワシントン條約成立以來一九三五年までに遲滯せる條約限度の建艦を取返すこと、及人員增加の必要

とを擧げてそれが決して過大ではないことを强調してゐる

最も注目される
軍事費內譯

【ワシントン七日電通】ルーズヴエルト大統領の豫算教書中來年度軍事費の增加は最も注目されるものの一つであり、而して軍事豫算の內譯を見れば左の如くである

▲海軍

來年度	四七七、二二四
本年度	四三四、〇五三
昨年度	二七四、三八八

特に來年度豫算中注目すべき主要項目は目下建造中の艦艇、及二十四隻の來年度起工豫定艦艇に關するもので、他方增員に對應する人員增加も考慮され一九三五年七月一日現在八萬二千五百名の豫定海兵人員を、一九三六年六月末日までには九萬三千五百名に增加する計畫を立て人件費を激增してゐる

▲陸軍

來年度	三一九、二五九
本年度	二六九、七五二
昨年度	二〇五、三〇五

右來年度豫算の增加は主として航空部隊の充實に基くもので航空豫算は

來年度	四八、三八三
前年度に比し增	二〇、七三七

と云ふ急激な膨脹を示して居りその主要部分は新軍用機五百四十七臺の購入費及搭乘者訓練費に充てられてゐる

夕刊後の市況

◇…大阪短期引銘

大新	八八四七	不變
鐘新	一二五四九	不變
日産	九九四五	不變
新東	一三八四六	不變

◇…朝鮮短期後場

	引	高	安
朝新	三六八	三七〇	三六五
大新	八六七	八六七	八六三
新東	三六九	三六九	三六五
日産	九七〇	九七一	九六三
拓新	—	九七〇	九七〇
安取	—	九七〇	九七〇

◇…大阪短期後場

	引	高	安
大新	八六七	八六七	八六三

◇…仁川期米後場

	當	中	先
六節	—	二七〇	二八〇
七節	二七七	二八〇	二九九

◇…各地期米後場引

釜山	二八〇	大邱	二七七

京城明治町 大原現物店 代表電話本局四七七〇
◎本日ノ動キ（午一時迄東京電話）
鐘紡新 新新 力新 新人 新新 新ン 新魯 新炭 ／ 日産 ／ 同三 ／ 大同 ／ 帝東 ／ 同倉 ／ 東中 ／ 日日 ／ 日棒 ／ 國洋 ／ 同絹 ／ 變 ／ 電 ／ 蓬 ／ レ ／ ヨ

人

◇森矗昶氏（昭和鑛業社長）七日入城朝鮮ホテル

◇高倉寬代議士 同天眞樓

◇池上要吉氏（池上病院長）鄉里歸省中の處八日朝歸城

◇篠田李王職長官 八日午後三時京城發東上

◇阿部剛一氏（新任高等法院判事）着任挨拶に七日本社來訪

今井中將入城

陸軍參謀本部第一部長今井淸中將は讀山大佐、山口大尉及び陸軍省原田少佐を隨同、羅津港その他北鮮方面經由滿洲視察の途次七日午後三時廿分入城備前屋に投宿した、軍司令部と打合せの上八日午後三時五十分發北鮮に向ひ廿日頃歸京の筈

◇…大阪砂糖後場引 當 三三五 先 一〇〇八

◇…大阪綿糸後場 當 六八五 先 六八五

◇…橫濱生絲後場引 當 六二六 先 六三五

大阪最終氣配 四二 不變

群山	二七七	木浦	二七九
鎭南浦	二六九	神戶	—
下關	三〇三	名古屋	三〇三
金澤	二六三	熊本	二六四

東西南北

ロイド・ジョージがサレー縣にある自分の農場で農良仕事をする際に足が濡れない樣冷たくならない樣に『木底靴』を履いたが▲やがて彼の使用した『木底靴』は數十年も經てば珍品として博物館あたりに陳列されるのではないか▲靴といへば華府條約とは切つても切れない緣のあるバルフオア卿は新らしい靴が大嫌ひであつたが▲或る時長い旅行に出る必要から是非とも新らしい靴を買ふ必要に迫られた▲さて或る晩ホテルに泊つて翌朝出掛けようとするとズラリと並んだ立派な靴が皆申合せた樣に新らしい▲日頃新しい靴を履ぎなれてないバルフオア卿のことゝてどれが自分のものか判らずマゴ／＼してゐる間に汽車時間が迫る▲仕方無く卿は自分の足に合ひさうなやつを引つ掛けて停車場に向つた▲然しそこは英國紳士のこと後で他人に迷惑のかゝらないやうにとホテルのボーイに二十志金貨を一枚渡して去つたものである▲ところが其の後、誰も靴が間違つたと苦情をいふ者がない▲つまりバルフオア卿は其の時チヤンと自分の靴を履いて出掛けたのでマンマと大金を損したといふわけ

アサヒカメラ 新年增大号の偉観！
本號に限り付錄共 定價一圓二十錢・送料內地六錢
一流權威二百余名 網羅！面白く為になる大寫眞雜誌
大好評に付毎號賣切につき本誌取次店へ御豫約お申込み下さい！
百年後の寫眞
卷頭をかき廻す…成澤玲川
百年目…東海次郎
宇宙光線…笹宮満佐
百年後のカメラ…高田保
あゝら驚くべし…松井翠聲
百年後の寫眞…齋藤眞郎
外四十余氏―寫眞生誕百年にして既に驚異的發達を遂げたが、次の百年に人間はどんな空想を實現させるか？各界名士の推斷と空想！！
百號懸賞入選
寫眞論文…三篇
カメラの文學…四篇
新工夫…六篇
●ピコレットで距離調節可能●高級垂直式引伸器の設計と製作●赤インクの原板修整●簡單なセルフタイマーの作り方●雪中三脚補助器●自動焦點の作り方
寫眞小話…十一篇
（雑）家庭の寫眞
（雑）赤外線とその應用
特輯・寫眞女性群行進曲
特輯・學生と寫眞
毒性寫眞藥品…鎌田彌壽治
お正月の寫眞 安河內治一郎
寫眞 ライカ寫眞術の大家パウル・ヴオルフ氏の傑作四枚を始め百數十枚
アサヒカメラ讀本
別冊付錄 菊半截判・全アート紙・一四四頁高級美術印刷
アマチュア絕好の寫眞教科書！これ一冊で一年中何でも寫せる！！
大家の模範作例六十余枚にあらゆる撮影のコツ約三十講・現像から燒付までの要領・月別露出表・材料定價表を收錄
アサヒカメラ叢書
第一卷 寫眞機の知識と選び方 唐澤純正著（增訂改版）
第二卷 整色寫眞と赤外線寫眞 鎌田彌壽治著（增訂改版）
第三卷 人物寫眞の研究 安河內治一郎著（再版）
第四卷 廣告寫眞術 松野志氣雄著（好評）
第五卷 最新寫眞術入門 森芳太郎著（再版）
第六卷 小型映畫の構成 星野辰男著（好評）
第七卷 新聞寫眞の論理と實際 成澤玲川・日谷・佐々木著（好評）
第八卷 リツクツ寫眞の作り方 大久保・山路共著（好評）
最新寫眞知識と技法のエッセンス！ 菊半截判一五〇頁平均 定價各八十錢 送料內地六錢
書店及び朝日新聞取次店にあり
東京 大阪 朝日新聞社發行 振替東京一七三〇番 大阪五五〇番

社會惡一掃に協戮を切望す

法務局長　増永正一

恩赦に浴し報恩の一路に 向上邁進を誓ふ者續出す

茲に昭和十年の新春を迎へ恭しく聖壽の無窮、皇室の御繁榮を慶祝し奉り、國民擧りて皇室の隆盛を壽ぎ泰平を謳歌することを得るは誠に歡喜の極みである。

司法の獨立 威信發揚に協力を望む

近時朝鮮に於ける司法事務は其の種類に依りて多少の消長あるも概して多端となりし爲、司法部職員の負擔は愈よ加重を來し、專念之が處理に當ると雖も日尚足らざる有樣であつて事務の煩瑣なることは部外の人の到底想像だも及ばざる程であるが、幸職員各位に於て社會の進運時勢の推移に留意し內外の情勢に鑑み最善の努力を傾倒して克く此の劇務を處理しつゝあることは洵に感謝に堪へない所である。抑も司法權は畏くも 天皇の名に於て裁判所之を行ふ所で尊嚴にして干犯すべからざるものである、從つて裁判官が事を斷ずるに當つては正義衡平の觀念に則り愼重審議の上決定するを要し、其の間、聊かも私念を挾むことなく苟くも非違あれば秋霜烈日の如く飽く迄も其の所信に基いて糾彈し第三者の容喙の如きは絶對に許容するを得ざるものである、若し萬一にも威武に屈し富貴に阿り裁判をして、其の公正を失はしむるが如きことありとせば獨り司法の威信を失墜するのみに止まらずして國民の權益、保全をも完うし難かるべく、遂に國家の安寧秩序をも維持し能はざるに立至るであらう之を古今の歷史に徵するに、司法の不振壓頽が國家衰亡の因をなした事例は尠くないのであつて、司法權の獨立と其の嚴正公平なる運用とは實に國家興隆の基礎を爲すものであると云ふも敢て過言ではないと信ずる、故に司直の府にあるの士は其の職責の重大なるに鑑み一層戒愼の要あるは勿論、一般國民は司法權の不羈獨立なる所以を深く理解せられ、苟くもその行使に付て公正を疑はしむるが如き所爲は絶對に之を避け官民一致協力司法の威信發揚に努め以て國家の興隆に寄與する所あらむことを切望して已まない次第である。

權利の伸張 法院支廳の復活と移轉

昨昭和九年中に於ける司法部の事務取扱に關して特筆すべき事柄は一部法院支廳の事務復活と載寧法院支廳の沙里院邑への移轉とである、回顧すれば昭和七年三月十五日附の行政整理の影響を受け、既設裁判所中仁川外七法院支廳は登記及び公證事務を除く外當分其の事務を停止し又馬山法院支廳の合議部を廢止して其の權限を縮小することゝなつたのである、元來朝鮮に於ける裁判所の數及職員の配置は內地の夫れに比して甚しく僅少であつて、而も事件の增加に伴はざる嫌があるので裁判所の廢止又は事務の停止は假令一時的にもせよ一層職員の負擔を重からしむることゝなり、且所轄住民の利害休戚に影響する所極めて重大なるものあるが爲頗る難事とせられたのであるが、國家財政の大局より考慮し已むを得ざる例外の處置として遂に之を斷行したのである、從つて當局としては一日も早く之が復活を期待して居つた次第であるが、其の後幸關係官民各位の熱烈なる復活希望と後援とにより昨九月一日附を以て仁川、統營、城津、三法院支廳の復活を實現し停止以來一年有半にして、從前通り再び裁判事務を取扱ふことゝなり、所轄在住民各位の權利伸張福利增進に寄與するを得るに至つたのは洵に同慶に堪へざると共に、各位の司法に對する理解の象徵として永久に記念すべき事柄であると思ふ、尙其の餘の鎭南浦外四法院支廳の事務復活に付ても出來得る限り速かに之を實現して關係地方民各位の期待に副ひたい覺悟である。次に昨年十一月一日海州地方法院載寧支廳を同法院管內の沙里院邑に移轉し其の名稱を沙里院支廳と改め、且載寧出張所を開設して登記及公證事務を取扱はしむることゝし同時に從來平壤地方法院の所管であつた黃海道黃州郡を改めて沙里院支廳の管內に編入したのであるが、之全く其の事務取扱區域と行政區劃とを符合せしむるを一般民衆の便宜と思料した結果に他ならぬのである、同法院支廳の移轉は載寧面民に對しては將來面勢の發展其の他に少なからざる影響のあることゝ思はるゝので同情に堪へない所であるが、兩地に關する交通の便否其の他諸般の事情を比較考量した上斷行した次第であるから何卒諒とせられたいのである。

戒愼を要す 小作調停に 誤つた期待

次に民刑事件に付一二の所感を述べむに民事訴訟事件に關しては特に顯著なる現象として掲ぐべきものなく、其の事件數は數年前に比較して稍減少の傾向を示して居るが而して其の原因が眞實民事紛爭の減少を來したる爲で將來に亘りても同樣の趨勢を辿るものとせば國家の爲洵に慶すべき事柄であるが或は年來の經濟界不況に基く一時的現象にあらざるやを私に憂慮して居る次第である。民事々件中特異の存在たりし小作爭議事件に付ては其の簡便なる解決策として一昨年朝鮮小作調停令が實施せられ、爾來約二年の日子をけみしたのであるが、この間小作調停事件として裁判所にあらはれたものは合計約二千三百餘件に上りその大半は府郡島小作委員會の勸解又は裁判所の調停に依り圓滿解決をみたのであつて朝鮮の農村大衆の上に同令が齎した直接間接の福音は蓋し大なるものがあつたといはねばならぬ、殊に昨秋朝野多年の待望裡に朝鮮農地令の實施をみるに至つたことは朝鮮農村隆昌と平和のため欣快に堪へない所である、同令は實施後日猶淺く從つて未だ司法裁判所に現れた同令の效果を語る時期に達してゐないのであるが、從來小作人の活路を繋ぐ唯一の綱渠とも稱すべき小作權が或る一部地主或は惡辣なる舍音等の爲に頗る不安定な狀態に置かれあるもの多く、裁判所に提出せられた小作爭議に基因する事件の大多數は之等小作權の得喪を繞るものであつたが、朝鮮農地令を以て此の小作權に對し強力なる保障を與へられたことは斯る爭議の發生を未然に防止し得る上に最も效果的のものと信ずる、乍然今後の小作爭議が稍殼を脫するも尙新なる又は異りたる態樣で發生するであらうことは否み得ない所で、爭議は漸次農產物の分配問題に移行するものと想像せられる、その傾向は既に昨年下半期の小作調停申立事件に依つて看取することが出來る、即ち一昨年の秋收期に殆んど現れなかつた小作料減額の調停申立事件が昨年同期に於ては續々として調停の機關を忙殺せしめたのである。尤も其の中には昨夏南鮮地方稀有の大水害に基因する特殊なものもあるが、旱害其の他の事故に因る減收を原因とするものが少くないのであつて、今後斯樣な傾向が著しくなるのではないかと思はれるが爲で大いに反省すべきことは國民の保護救濟には自らなる限界と超ゆべからざる一線の存するといふことである、その限度を劃する一線とはとりもなほさず社會正義の維持と國民の權利保護の公平といふことに外ならぬ、若しこの限界を超え弱者の保護却て厚きに過ぐるときは弱者は忽ちにして強者に代り保護は其の橫暴を助長するに至つて、社會の秩序は終に此の一角より崩壞を免れぬであらう、即ち小作調停は國家機關の關與に依りて國家乃至社會的公平觀に基く小作關係の正當なる利益の擁護に斡旋するのみであつて、當事者の何れかに過當なる壓力を加へ又は偏倚せる保護を與へんとするものではないのである、斯樣なことは事理明白殆んど言ふを俟たない所であるが、一部の人士には未だ此の趣旨の徹底せない爲小作調停制度又は朝鮮農地令の實施に誤つた期待を懸けてゐる向もあるやうに仄聞するので老婆心迄に此の點を一言し特に一般の理解を喚起したいと思ふのである。

犯罪は增加 檢事搜査の事件は減少

又刑事々件に付ては從來各犯罪共概ね遞增の趨向顯著であつたこれは全く人智の進步、社會組織の複雜化に伴ふ當然の歸結で已むを得ざる所と信ずるのであるが、檢事搜査事件に在りては一昨年以來稍減少を見るもの相當多きに至つたことは注目に値すべき事であると思ふ、其の原因に付ては今遽に之が斷定を許さない所であるが、多年の犯罪檢擧並に之が處斷の嚴正適確と一般豫防警戒の周到なりし效果に因るものと謂ふを得べく、又一面朝鮮民衆の振興に因る勞農の徹底、農村更生運動の擴充の他一般民衆の精神的振興其の他諸多の複雜多岐なる事情亦與つて力あるものと認めらるゝのであるが、之と比較し其の刑事訴訟事件として裁判所に繫屬したる事件にありては依然として遞增せるを見るは、畢竟犯罪の手段方法漸次巧妙惡化せる結果に因るものの如く推認せられ深憂に堪へない現象であると思ふ、之等犯罪の原因を溫ぬるに固より千差萬態ではあるが、近時社會經濟不況に基く生活の不安は其の特異の一因であることも亦否定出來ない所である、更に仔細に檢討するときは犯罪は常に人心道義の頽廢、質實剛健なる氣魄の消磨に依つて醸さるゝもの甚だ少くないと云ふことは最も看過し難い顯著なる事實であると思ふ而も往々にして社會上相當の地位を有する有識者の犯罪も亦尠からざる事實と近來官吏の犯罪が漸增の情勢にある事實とに對し社會一般に一段の考慮と猛省とを促したいと共に、現下非常時局に際し愈よ更生の意氣を以て皇國臣民の醇風美俗を涵養し、動もすれば輕佻浮薄の時流に陷らんとする現狀を打破し、上下協戮して社會惡の一掃に努力するの必要を痛感するものである又一昨年二月以降實施せられたる刑事補償制度に從ひ、昨昭和九年一月より十一月末迄の間に提起せられた補償請求事件の概略を觀るに、其の總計五十二件であつて、內補償の決定を爲したるものは三十五件、補償金額は計四千六百七圓九十錢に達し最高八百四十二圓より最低十圓に至り未決拘留日數一日に對する金額は最高一圓五十錢より最低三十錢迄となつて居る、之等は何れも裁判所に於て刑事補償法所定の範圍內で補償を受くべき者の社會上の地位、身分、生活程度等を考慮して決定せられたものである、又棄却の十七件は請求を棄却せられ或は請求後其の取消を爲したもので內請求を棄却せられたものは何れも請求行爲が公の秩序に反し著しく非難すべきもの又は何れも過失に因つて拘留を受け、事が明瞭なるものに依つて之等は同法第四條の規定に依つて其の請求を排斥せられた譯である、以上が民事刑事々件の概觀である

保護事業に 深き理解と助力を望む

次に行刑事務を一瞥するに全鮮二十六箇の刑務所に於ける在所人員總數は昭和八年末に於て一九、〇九〇人であつたが昨年末現在に於ては一千五百人餘を減少して居る其の原因に付ては裁判の適確行刑の嚴正其の他各種の社會事情に基く所なるも又其の一因は畏くも恩赦令を施行せられた結果であつて假令一時的にもせよ在所人員の減少を來したことは行刑本來の使命に鑑み寔に慶祝に堪へない所である、客年紀元の佳節に方て施行せられた恩赦に浴したる在所者は實に一一、三三四名の多數を算し內鮮其の他種族の別を問はず、何れも廣大無邊の 聖恩に感泣し死刑より無期に減刑せられたる者及び前に恩赦に浴したるに拘らず罪を累ねて處刑せられ再び恩典に浴したる者の如きは實に落淚滂沱として其の止るを知らず、只管報恩の一路に向上邁進を誓ふに至つた、殊に思想犯罪者にあいては更に皇國の遠大なるを自省感激し世界の現狀を正視するに際り如何に帝國の威容強大にして鞏固なるかを自覺しこの恩典を契機として所謂轉向の意思を强化せしめたるもの增加しつゝあるは洵に喜ぶべき現象である。更に朝鮮における行刑事務に關して現在改善を要すべき幾多の重要なる事業があるのであるが、就中緊急を要し恒久的で堅實な施設を要するものは再犯防遏並にその根絶を計るべき途であると信ずるのである、勿論それがためには檢察並に裁判の機關の充實を期し併せて行刑機構の擴充を圖ることが先決問題であることは申すまでもない事であるが司法保護事業即ち刑務所から釋放せられる刑滿執行終了者又は被疑者、被告人として拘束の必要がなくなつた者で保護者もなく恒產もない所謂倚る邊なき敗殘者を社會の暖かい懷に抱き適當周到なる保護を加へ再過なからしむることが最も眞劍に考へられなくてはならぬのである、然るに從來朝鮮に於ては諸般の事情に制肘を受けて僅か二十七箇の團體が極めて貧弱なる資產を以て其の命脈を保つてゐたに過ぎず洵に遺憾に堪へないものがあつたので、昨春司法保護事業協會を創立し本事業の擴充發展を期することゝなつた、此の協會は各道知事並法院檢事長を會長に官民有力の方々を理事顧問に推し、全鮮保護事業の指導、連絡、宣傳、建議其の他事業の改善發達上必要なる事項の硏究及實施を目的としたものである、國家非常時に際り內的發展を絕無ならしめるには本事業の徹底を期することが極めて緊要なると思ふ、一層官民各位の深き理解と助力とに訴へて本事業の進展を圖りたいと念願するものである、茲に更生の新春を迎ふるに際り粗鮮ら一言所懷を述べて一般の御留意を望む次第である。

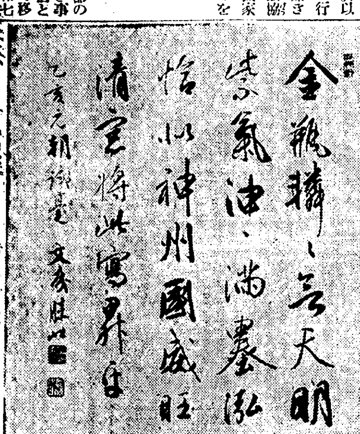

◇……試筆　工藤壯平氏

懸賞論文募集

具體的實行的なもの 概念的理想論はとりません

應募者心得――左記三問題を通し、すべて概念的なもの、理想的なものを排し、具體的なもの、或は經驗から出發せるものを採る。文章は口語體で簡明を期すること。

朝鮮の對滿貿易發展策

賞金 一等 金百圓也(一人) 二等 金五拾圓宛(二人)

審査員
總督府殖產局長 穗積眞六郎
同 商工課長 山澤和三郎
朝鮮貿易協會理事(鮮銀調査課長) 澁谷禮治

朝鮮の對滿貿易の消長如何は、直ちに半島產業經濟の命脈如何に關することであり、事極めて重大である。理想的立場からこれを論議すれば百卷の書をもなすであらうが、眼前の緊急事として、極めて具體的に、しかも直に實行可能なる貿易全體の問題もあるが、個々の貿易品の進展策もまた極めて重要なことである。右の諸點につきての所見を伺ひたい。

朝鮮の衣食住改善策

賞金 一等 百圓也(一人) 二等 金五拾圓宛(二人)

審査員
總督府學務局長 渡邊豐日子
同 社會課長 嚴昌燮
大邱女高普敎諭 任叔宰

朝鮮の衣食住につきては改善を急ぐもの多々ある、その改善案につきても、從來種々なる立案があつたが、經濟上の理由その他から實行の出來ないことが多かつた、因つてそこには特に現在の生活狀態において實行可能なる方法においての改善案を硏究したい、衣＝食＝住の三點の中、その一つを選んでもよく、或は二つ或は全部につきて述べても宜しい

朝鮮農村の餘剩勞力消化法

賞金 一等 金百圓也(一人) 二等 金五拾圓宛(二人)

審査員
總督府農林局長 渡邊忍
同 農林囑託 八尋生男
帝農顧問 山崎延吉

朝鮮農村ほど勞働力の餘つてゐるところはない、怠惰から來る餘剩勞力ではなく、大部分は勞力の消化法を知らぬところから來てゐる、それにこれまで婦人の勞働力は全く放擲されてゐた、農村振興運動勵行以來、この餘剩勞力の消化といふことが非常に關心を持たれるやうになつて來たが、この際特に體驗者の具體的消化法を知りたいと思ふ

△各篇とも締切――四月三十日△枚數――隨意△原稿返戻せず

京城日報社

載寧郡北栗東和出張所 山口賢四郎

載寧郡新煥浦 ㊣運送部 李洛淳

載寧消防組 組頭 佐藤歌治 副組頭 金振聲 一部長 白髮巳之助 二部長 岡田喜次 小頭 朴瀅倫

帝國在鄕軍人會載寧分會

鎭安郡廳 職員一同

古乾原公立普通學校職員一同

全州商工會 事務所 全州無盡株式會社內

黃海道載寧 鄭寅材木商會 電話二五番

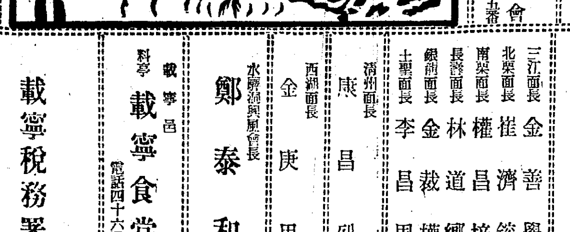

黃海道載寧 三信商會 電話一八番

朝鮮鐵道載寧自動車營業所

載寧面議員一同

土木請負業 崎山長貞

載寧邑 肥料商 金善鏞

中華料理 福生園

載寧公立小學校 職員一同

新院面長 柳致培

淑明農場 主任 山本雷一

新院面 金基秀

載寧邑 洋品雜貨 東亞商會 電話一六

明日齒科醫院 嚴鉉宗

金成合名貿易社 金成讚

中華料理 修養園

載寧藝妓組合

載寧郵便局長 見元彥五郎

中華料理 利生源

載寧醫院 李蘭榮

新院金融組合 理事 柳河庸

載寧三省院 公醫 李潤載

三江面長 金善學 北栗面長 崔濟鎔 南栗面長 權昌培 長壽面長 林道鄕 銀龍面長 金裁權 上聖面長 李昌周

淸州面長 康昌烈

西湖面長 金庚用

水靜洞興風會長 鄭泰和

載寧稅務署

載寧郡廳

朝鮮商工會社 新煥浦出張所

安寧水利組合

載信水利組合

成業社 載寧出張所

新院公立普通學校 職員一同

載寧學校組合 管理者 高島次郎

載寧金山 篠田貞雄

載寧 菊花釀造場

北栗公普校長 井口巳代吉

載寧タクシー

商業銀行載寧支店 支店長 孫弘謨

道會議員 閔丙德

載寧公普校長 小栗信藏

載寧警察署長 三上正之

載寧稅務署長 龍野禎健

載寧金融組合 理事 秦晴熹

載寧郡西湖面新煥浦 井戶川林造

西湖公普校長 緒方未男

鮮航同盟會 群山支部

群山荷役作業株式會社

群山料理屋組合

群山漁業組合 理事 片山萬七

群山府竹山町 醬油釀造業 赤松繁夫 電話五〇番

全州專賣局群山出張所 職員一同

沃溝郡廳 職員一同

群山 三中井 群山府明治町 電話三二〇、六五番

群山府本町 米穀商 松場密三郎 電話四〇、四一七番

加藤精米所 群山府日出町 電話七七、七八番

群山商工會議所 議員一同

群山府明治町 群タク自動車部 電話九一〇三、一六八番

長田精米所 群山府旭町 電話一八、六一〇番

群山府會議員 一同

群山石油卸商組合 松岡石油組合 英油販賣所 藤石油店 日油販賣所

咸南甲山郡 官公署一同

咸南甲山郡 官公署職員一同

群山府全州通 渡邊仙藏 電話八五六番

咸南甲山郡惠山堡 御旅館 白頭館支店

惠山鎭 京城日報支局 深谷梅香

惠山國境兵分隊 渡邊喜代三郎

惠山鎭本町一丁目 各官公衙御用 陸軍御用 御旅館 白頭館 電話一〇六番

咸南長津郡 西洞作業場 三浦作業場 沙器洞作業場 雲水里作業場

咸南長津郡下碣市 金昌漢醫院

長津江水電株式會社 下碣醫院 醫師 林在苑

咸南長津邑內 三光醫院 公醫 鄭臺敎

長津醫院 公醫 朴仁洙

咸南長津郡 郡內面職員一同 上南面職員一同 中南面職員一同 新南面職員一同 西閑面職員一同 北面職員一同 東下面職員一同

朝鮮地質鑛物標本製作所 咸興府錦町三三九番地 谷川浩 電話二四三六番 振替京城一二一〇九番

咸南利原郡 千佛山公立普通學校 職員一同

咸南安邊郡 釋王寺公立普通學校長 一政千一

咸南新昌 漁業組合

咸南北靑郡新浦港 田邊馨

咸南咸州郡 西湖面事務所 職員一同

長津郵便所長 梅田與作

咸興府本町一 咸興印刷所 櫻井善三郎 電話七二九番

咸興府大和町 合資會社 德本商店 吉本太一郎 電話長一四一番

咸南道會議員 咸興府會議員 咸興商議特別議員 木村重樹

合資會社中山組 中山房吉 咸興府盤龍町 電話六二三番

咸興府本町一 中村時計店 電話長二一九番

咸興府軍營通一 洋食器 洋食料 明治屋 電話五六五番

咸興府大和町三 和波商會 電話二八番

咸興府軍營通一 右田電機商會 電話長四五五番

咸興府軍營通一 山田蔘藥堂 電話四四九番

咸興府大和町 朝鮮料理 咸興館 電話三六一番

咸南利原郡 木材商 李湧在

咸南利原郡 木材商 李淙植

咸南利原郡 木材商 金駿聲

咸南利原郡 木材商 姜永駿

南鮮版

馬山神社宅 神祭屋祓

【馬山】馬山神社では本年々頭宅神祭屋祓の行事を五日より巡訪奉仕することになつた、例年の事ながら該行事は目的が各戸に祀られた神□を拜して平素受けられつゝある神恩に報い併せて家運長久と子孫の繁榮を祈念し惡事災厄を拂ひ一家の安泰を祈り更に馬山の安全開發を進めんとする奉仕的行事である

純情の義金

【清州】本町日曜學校ではクリスマス當日東北凶作地方饑食兒童のため可憐な兒童の温き義金七圓を取り纏めて本社清州支局に寄託したので直ちに本社を經て發送した

儒林座談會

【江景】論山郡では二十七日午後一時から花枝山金組階上で儀禮準則に關する儒林座談會を開催

みなと仁川の微笑

去年の貿易一億六千萬圓

一躍四千百七十餘萬圓の激增ぶり 躍進續きで大浮れ

【仁川】客年中仁川港に於ける貿易額は一億六千三十四萬一千二百二十七圓に上り八年度に比較し四千百七十萬二千百六十七圓の激增を示し驚異的の躍進振りであつたがこれを輸移出入別にみると（單位圓）

	九年度	八年度
輸出	四、二五〇、〇八二	三、〇四七、三八〇
輸入	九、九三一、五八六	七、五四〇、七〇四
計	一四、一八一、六六八	一〇、五五八、〇八四
移出	五五、九六八、七三六	四〇、〇一九、一七二
移入	九〇、一九〇、八七三	六八、〇三一、八五六
計	一四六、一五九、六〇九	一〇八、〇五一、〇二六
總計	一六〇、三四一、二七七	一一八、六三九、一一〇
入超	三九、九〇三、六四一	三一、五〇六、〇〇六

で貿易額の增大した割に八年度よりも入超額が殖えてゐないのは八年度産米の豐作により移出高が過去の例を破り增加した事と政府の對策によつて高値を維持したことに基因するものであり又輸出の百萬圓增加は滿洲國との取引發展や上海方面との貿易復活等の著しきによるもので本年は内地米の凶作等から更に躍進を期待されてゐる

鮮産林檎の初荷

上海青島を目指して殺到し 税關は轉手古舞ひ

【釜山】新春を迎へて朝鮮林檎の嬉しいニュースがある、産業躍進の春に惠まれた鮮産苹果一千六百餘箱が釜山から上海と青島へ初荷として輸出されることゝなり、目下釜山税關の植物檢査課では檢査に多忙を極めてゐる、檢査の成績は昨年度より良好であるがまだ介殻虫や心喰虫が附着してゐるものが時々あるので嚴重な檢査を施行してゐる、朝鮮産のリンゴ、梨の海外輸出は前途多望な好條件に惠まれてゐるだけ結果を嚴重にして信用を昂める必要があると係員は語つてゐる

店員の訓練所 大邱商議の面白い試み

【大邱】商工會議所では明年度豫算編成に當つて新規事業につき研究を續けてゐたが特に都市發展に關係の深い店員の訓練に着目し全國で初めての試みである店員の訓練所を明年三月に設立し、商店の革正と發展に資することゝなつたがその内容は左の如きもである

▲主催大邱商工會議所▲事業店員の實務の訓練、商業時技試驗附屬商店經營診斷所▲入所規定初等學校卒業程度の店員又は店員志望者

この外期間は目下研究中であるが所長に依囑し講師も各關係方面の權威者を依賴する計畫である

糠喜びの籠の鳥

【仁川】掲川仁川署長、窪田保安主任は二十五日敷島遊廓の内地人樓主九名、娼妓八十六名を、二十七日には朝鮮人側樓主二十四名、娼妓九十九名を組合事務所に集めて一月一日から一部改正される貸座敷娼妓取締規則の趣旨を説明、注意する所があつたが、發表以來無斷外出が出來ると夢見てゐた娼妓連は樓主の許可なしでは外出能りならぬといふお達しに今までのは糠喜びと許り黄色い聲で大不平

藥學講習會 全北道で開く

【全州】最近民間療法の隆興に伴ふ藥草の栽培、採取につき道衛生課では熱心にその奨勵を續けてゐるが來る十四日から全州で開催の藥令市を利用し左記日程により道内藥生藥種商の漢法醫藥學講習會を開く事になつた

▲會場全州公會堂▲講師清水衛生課長、山本道技手、京城東西醫學研究會講師▲一月十四日より十九日まで毎日午前十時より午後二時まで

〝くだらぬ男〟 妾の事から惱んで自殺

【全州】三日午後七時まだ世は松の内といふに全州大和町南門外の米穀商金在根（□□）は家族を全部外出させ自宅軒下の梁に叭袋を以て縊死を遂げたが原因は蓄妾問題か

らの家庭の不和にあるらしい

家財總攫ひ 大田の怪盜

【大田】四日未明邑内龍頭町鄭永興（三二）方に怪盜押入り現金八圓を始め洋服衣類等時價三百二十八圓を竊取された事件あり大田署では刑事總出動、犯人嚴探中

國防自主の確立を期す

江景鄕軍の大會で軍縮對策決意表明

【江景】鄕軍分會では五日午前十時から西町會館で海軍々縮對策大會を開催全會員各官公衙首腦者有志約二百名出席し石本分會長の勅語奉讀後新年の所感並に大會の趣旨を詳細説明し在鄕軍人の士氣を鼓舞し宣告書及び決議文を滿場一致で可決直に要路に對し打電の手續きをとり坂上邑長軍縮對策の熱辯を振ひ會衆に感動を與へ祝盃をあげ盛況裡に午後二時過ぎ散會した決議文は左の通り

一、海軍々縮に關する帝國不動の方針を支持し國防自主權の確立を期す

一、吾人は時局の重大性に鑑み一層結束を鞏固にし益々皇國精神の作興を期す

右決議す

朗らかな初便り

何處も年賀郵便の大洪水 二割餘增加の豪勢

光州 光州郵便局で舊臘二十日から二十九日までに引受けた特別扱ひ年賀郵便は二三七、六一五通で昨年より四分七厘增で、また到着は二〇三、〇一六通で昨年よりも一割二厘減となつてゐる更に初めて試みられた年賀電報は三日現在で發信一一六通、着信一八〇通であつた

江景 江景局で客臘二十日から取扱つた年賀郵便は到着七八、三三七引受八三、五八〇通で前年に比し到着四割引受一割五分の各增加で總數一六一、九一七といふ多數に上りその後の分を併せると二十萬通に達する見込みである右は主として税務署の新設食糧會社支店の設立と一般好況の結果とみられてゐる

馬山 馬山局取扱ひの年賀状は引受二十四萬到着二十三萬通で昨年より二割二分方の增加で年賀電報は發一日十通着五十八通

親和會の新年宴

【天安】驛前目拔きの一角十五戸親睦を目的とする親和會の新年宴會は三日午後一時から寺尾自動車階上で開催それ〴〵所感希望等をのべ歡談の中に五時頃散會した

新春の豪華版

寒風を衝いて勇者勢揃ひし 水龍を躍らして士氣を鼓舞

勇壯な仁俠大繪卷

鷺梁津 消防組では六日午前八時半鷺鐘を合圖に勢揃ひし吉井永登浦署長、吉井主任の點呼服裝檢査に機械器具の點檢がありポンプの操法と放水練習を行ひ水龍天に躍る壯觀を呈し吉井主任の訓示激勵があつて幕を閉ぢ祝宴を催し歡を盡した

釜山 新春を飾る消防出初め式は六日午前九時半から南濱埋立地で擧行、總員分列式について模擬消防演習を行つたのち高橋署長の講評白石警察部長の訓示があり正午散會したがこの日表彰された名譽の人々は

▲十年以上勤續＝消防手大谷市之助、常備消防手濱田三之助、消防手坪本兼松、同熊谷三範その他四十餘名に達した

永登浦 消防組では八日恒例の出初式を擧行する筈であるが今年は特に防火思想を涵養すべく當日午前十時から京釜前廣場で模擬火災演習を試みる筈である、なほ午後三時から武德殿で祝宴の筈

清州 四日午前十一時新公園で南宮知事初め官民多數參列の下に擧行、服裝機械器具の點檢についで分列式を行ひついで小山小頭及び組員馬場富雄氏、十年勤續者吉野鎭道、平原巖吉兩氏の表彰式を行ひついで演武場で後援會主催の新年宴會を催した

水原 四日午前十時半開式、點檢、敎練、訓示、講評等があつて正午から消防會舘で祝宴を開いた

天安 四日午前八時半サイレンの合圖に全組員集合天安神社に參拜し十一時から驛構内で分列式、驛前で放水演習を行ひつゞいで十五年勤續者村上朗頭、志村第一、井上第二兩部長、齋藤會計係

關釜連絡大異狀 旅客輻輳で連絡船惱む

【釜山】新春の元旦をすぎて減退の見込みであつた關釜連絡は豫想外にもその後旅客の減少は見られず舊臘引き續き旅客は增加の一方で六日朝釜山入港の昌慶丸は九百七十五名ついで臨時船景福丸は四百九十六名を乘せて第一棧橋に横付けとなつた、釜山を通過した内地行の旅客も毎日增加し四日夜の如きは三百名を積み殘す有樣で關釜連絡は昨今言語道斷の輻輳を呈し、これは今後も滿蒙の治安平定とともにいよ〳〵頻繁化すべく豫想され六千噸級船時代を期待されてゐる

江景弓道射初式

【江景】弓道倶樂部では去る二日午後一時から驛附近の弓場で石黨驛長をはじめ倶樂部員約二十名參集し騎射から順々射初式を擧行

全南運轉手合格者

【光州】道保安課の自動車運轉手試驗合格者は左の通り

李淳泰、金斗玉、池奈淑、原田茂成、鄭炳奎、李佑奉、石光茂作、丁在鉉、蔡福萬、林斗千、趙永基、金龍福、許雲、門田信雄、李敏行、李根澤、李龍燮、宮田弘道、秋三根、申東魚、河文植、荊川操、韓成泰、鄭昌鳳、張演洙、金容州、姜周貫、金奉來、金炊鉉、全相起、李丁點

松の内を血で彩る 狂人のグロ自殺

プラットフォームから飛込み 死にきれず舌を嚙んで往生

【大邱】松の内を血に彩る事件が起つた、五日午後六時半大邱驛通過の南行列車が汽笛を合圖に動き出した瞬間多少精神に異常ある忠南道洪城郡洪城面五官洞雜貨商秋本時一（二九）が何やら喚いて線路に飛び込みそれと知つた列車は急停車したが間に合はず遂に數間ひきずられ肌はフオームを彩り兩脚を切斷する程の重傷を負ひ見るも無殘な慘狀を呈した彼は精神に異常を來したので鄕里山口縣に歸省させんと與子同伴歸鄕の途中子の隙を見て下車、列車に飛び込み自殺を圖つたもの驛では早速道立醫院に運び應急手當をしたが何分極度の興奮のため『殺せ〳〵』と喚き二回に亘つて舌をかみ遂に午後九時四十分絶命した

日本電工新企業

森社長の一行十名 全南海南方面視察

【光州】日本電工社長森矗昶氏は同社經營の海南アルミニユーム殿邑事業擴張とそれに伴ふ燃料探炭計畫及び他全南における一般鑛業狀況視察のため隨員十名と共に四日午前八時五十分着光、先づ商品陳列所、鐘紡工場等を視察道廳に矢島知事兒島内務部長その他を訪問記者團とも會見し午後三時には邑主催の歡迎會に臨み夕六時から官民を北村樓に招待して盛宴を張り滯在僅かに一日で五日早朝出發海南へ向つた一行は左の通り

森矗昶、福本兵吉、森曉（森氏令息）池田既一、岩瀬亮（昭和肥料庶務課長）佐野稱一（日本電工總務）高橋保（本府殖産局技師）水本千葉三郎（南米拓殖專務）本田要治郎（釜山鑛業支配人）本田時已

貧困の夫婦 山頂で心中

先づ妻を刺し殺し 服毒して死に損ね

【大邱】四日午前四時頃府外東村解顔面極沙洞曹丁出（三七）は妻徐正蓮（三三）を自宅から伴れ出し約一里餘離れた山上で合意の夫婦心中を決意し短刀で妻の頸部を突刺し即死せしめ自分は白毛染を嚥下して苦悶中を附近の人々から發見され道立大邱醫院に擔ぎ込まれて應急手當をうけ加療中だが生命危篤、大邱署では高木司法主任等現場に赴き實地檢證をなし事情取調中、貧困と家庭の不和からしい

東津江上流

廿五萬圓で改修に決定

【全州】東津水利組合蒙利區域の昨年の水害は相當甚大で組合では洛陽里上流の河川改修につき適當局に對し猛烈な運動をつゞけてゐたがいよ〳〵十年度豫算で二十五萬圓を投じ道費組合負切半負擔で施工することになつたが洛陽里下流は指定川でありこれが改修は機會ある毎に陳情して居りこの際これを動機に實施すべく本府に對し陳情する筈である

江景婦人團新年宴會

【江景】愛國婦人會及び婦人修養團の新年會は七日午後七時から鄕軍會舘で開催出席者百五十名に達し本年度に於ける事業につき協議した後朗らかな新年を祝福するため茶菓宴を開き餘興に舞踊等を演じ和氣靄々裡に散會した

あの街この街

◇【全州】道では二十八日判任官同待遇の昇級を發表

◇【松禾】水橋金融組合では二十六日同事務所で評議會を開催

◇【富川】富川消防組では新春四日午前十時から驛構内で出初式を擧行、勤績者を表彰

◇【清州】南宮忠北知事は五日午後五時半からホテルに官民七十餘名を招き新年宴

◇【東萊里】東拓支店では新年の休暇を利用して九州廻り旅行を試み六日歸着

新春の激勵第一聲

生活の更生復興

時局柄その成功を期待 道民の眞摯不撓の努力を切望する

全羅北道知事 高元勳

玆に昭和十年の新春を迎へ謹みて聖壽の無疆を祝し奉り皇室の御安泰を仰ぎ見まする事は誠に慶賀に堪へない、殊に皇太子殿下にはいよ〳〵御健かに第二回の新年を迎へさせられ皇國の礎益々堅きを拜し更に感激を新に致す次第であります。惟ふに方今各國は漸く大戰後の世界主義に反省を加へ來つて國民的意識の高調と統一に腐心焦慮しつゝある秋に當り萬邦無比の國體に基き 皇室を中心として九千萬の國民を一丸とせる一君萬民の理想的國家に生れて享けたる幸福と光榮とを痛感するものである

然しながら之れを國際關係に觀ますれば滿洲國の新興に伴ひ我國が之と結んで東洋平和の保證に一層重きを加ふるや我が公明なる態度と崇高なる精神を解する能はざる列國は徒らに猜疑の眼を向け剩へ必然的なる我國勢の進展に對し不合理なる阻止と嫉視偏見に基づく不當無謀の重壓を以てせんとするに至り情勢著しく緊張を加へ來つたのである。殊に西歐には國家の統制を缺き國際的利害の錯綜によつて紛爭と障碍の淵源をなす國を控へ東に對しては高度の軍備を擁して虎視眈々たる國家あり危機切迫誠に非常時局に直面せるものとしなければならない

顧つて國内を顧みれば政治に經濟に將又思想傾向に動搖、不安、昏迷ありて不祥事件の頻發と兩極端の對立抗爭を生じ社會情勢は愈々混迷を極め内憂外患同時に存して國歩の艱難今日より甚だしきはない

さりながら觀點を變ずれば内憂の因子は單り我國のみならず各國の共通に憂ふる所且外患の由つて來る所は我が國勢並に國是に對する認識不足にして連衡の努力を利用せんとするのであるが故に私は我が光輝ある國史の成蹟に鑑み擧國一致よく此の難局を打開し躍服して國運の前途に飛躍的進展あるべきを堅く信ずるものである

現に國情に適せざる外來思想の心醉者より漸々悔悟轉向する者を出し頑迷たる列國の重壓は却つて國論を鞏固なる統一に導き左右兩極の主張は漸次止揚統化せられて穩健中正なる指導精神を産み對立抗爭も協調依存の姿とならむとしつゝあるが如き機に臨んで日本精神の瀰漫する所其の熱に烈にして偉大なる力には今更ながら驚くべきものがあり國外に於ても衷心平和を希求し正を履んで共存の理に徹する我が公正なる態度は漸く識者の正解共鳴を得つゝある所である所以茲に於てか益々相戒めて國民

驕れても猶已まず 力強き氣魄の横溢

輝かしき明日を期待する

忠淸南道知事 岡崎哲郎

光輝限りなき紀元二千五百九十五年の新正を迎へ、謹に瑞氣溢る東天を拜して先づ皇室の彌榮を壽ぎ奉り、國運の隆昌と民生の康福とを祈念してやまない

惟ふに方今非常時局は更に國民の緊張と協力とを希求することの切なるものがある、之を内治に顧み之を外交に照して、正に猛然として奮起せねばならぬ秋だ、所謂國防危局を孕むワシントン海軍條約に對し廢棄の通告を發して、皇國日本の立場を中外に宣明し、更に對滿機構一元の進展を見せて躍進の機運に進み對蘇對支問題亦幾多の懸案あり關印交渉稍停頓狀態を脱せず、而もこれを内にしては府害、旱害、風水害に喘ぐ農村對策、或は中小商工業者の救濟問題、米穀統制問題、國策審議會等々十指を屈するも猶足らざる情勢である 世人動もすれば「非常時」の語に狎れて聊か弛緩の嫌ひなきやを疑ふ次第である。併しながら事實はより一層の時艱であり、從つて直に鋒火も灼くが如き純忠至誠の緊張を以て事に當らねば、今年頭に立ちて、皇國日本の使命を思ふ時吾等は武者ぶるひを感じ自ら目頭の熱くなるのをとゞめ難い

顧つて道内情勢に視野を轉じやうならば、感慨亦一入深いものがある。農村振興運動は比年顯著な成績を上げ、驕れても猶已まずの氣概が道内に漲つて來た、固より吾等は此の大事業を一朝一夕の功に求めようとは思つてゐない、併しながら着實に年一年と輝かしき成果を期む所、やがて大なる明日が約束されるであらうと思へば欣快尚に禁へ難いものがある。年を新にして益拍車をかけ、官民相和して此の大事業の達成に邁進せむことを衷心から希ふ、更に我等をして道民の爲に祝福せざるを得ざらしむるものが二つある、その一は長項に於ける朝鮮製鍊會社の金精鍊工場の設置と、他の一は大田に於ける鐘ヶ淵紡績會社の工場設置とである、一は本道を中心とする金鑛地方の潤となり、一は道内農民の福利を增進し以て更生に資するを得て、前途益々惠まれたる境地を招來するであらう

かく觀ずるとき吾等は道民と倶に一日たりとも苟せず、縱令牛歩遲々たりとは謂へ堅實なる明日への、力強い歩みを運びたいことを念願する。西哲の言だと記憶するが『最初の釦をかけ違つたら最後の釦はかけられぬ』といふ意味のことがある、吾等今昭和十年の歳旦を迎へて、此の語の持つ更に又新らしい意味を感ぜずにはゐられない、歳新にして心亦新なり矣、その新らしさにこそ、驕て周到なる計畫であり、堅實不撓の實行であり緊張奮起の精神であり、誠忠報效の一心にまで連鎖する、即ち所懷を述べて新年を迎ふるの辭となす所以である

神が祗も前し各員當面の責務に最善を致すに於ては國力の根源に培ひ奉公の大義を全うするに遺憾なきを期し得るのでありまして此の際徒に非常時の聲に怯え妄に躁然たるが如きは取らざる所である

然して何を當面の責務となすべきかは固より各異る所であるけれ共刻下官民を擧げて異常の努力を致しつゝある都市及び農山漁村の振興運動は心物兩面より實生活の更生復興を策し其の安定向上を目指すものでありまして、誠に時局に處すべき喫緊の要務なりと認むるのである。就中本道の如き農道にして人口稠密なる地に於ては農山村の振興に格段の努力を要するのであるが、茲に本運動の第四年次に當り既往の實績に徵して特に其の進展を期待致す次第である宜しく指導者被指導者共に一心同體となり自覺に基づき更生の意氣を振作し外形の整備を求むる事なく眞摯不撓の努力を傾倒し以て實效を收むべきである萬象新にして清新の氣溢るゝ年頭に際し時局に鑑み當面の急務に關して所信の一端を述べ百五十萬道民各位の健鬪を祈つて止まない

謹賀新年

殷栗警察署長 郡山長左衛門

殷栗面事務所 職員一同

殷栗 小池石菴

金山浦刑務所 職員一同

殷栗郡教育會

殷栗邑外造山里 毛勝農園

殷栗邑外楓山里 岩下農園

公醫 殷栗邑内 李膺正

殷栗邑外仙岩里 貞廣農園

殷栗郡廳職員一同

果園 旅館 殷栗邑内 山縣商店

殷栗金融組合理事 佐々木龍雄

金山浦 富田鑛業部 職員一同

開城 沈基澤

開城 李熙英

開城 林漢瑄

開城 崔仁鏞

開城印刷株式會社

開城 禹相大

仁川汽船株式會社 出帆廣告

海州線 直航 隔日出帆

電話五一番 一四〇番

大阪商船定期出帆 仁川港

北鮮阪神（經由門司）急行 一月十四日 一月廿一日

北鮮臺灣行

大連内地直行

大連發

門司基隆直行

北九州商船株式會社 出帆廣告

釜山出帆 博多直航

北九州商船株式會社出張所 電話二四一一番

仁川出帆 （代理店日鮮海運會社）

大連直航 東祥丸 一月一日 一月廿二日

新義州・安東出帆

日鮮海運株式會社

京城出張所 大阪商船株式會社 京城府南大門通三丁目一〇六 電話本局二〇三〇番

國際運輸會社 仁川 慶田組 釜山 釜山商船組

朝鮮郵船定期出帆 朝鮮郵船株式會社 日本郵船定期出帆

阿波共同汽船出帆 利通丸 長山丸 第三十六共同丸 代理店 野口商會 電話二四番 一三七番

北鮮版

板子一枚水地獄から 生れ出る謳春譜
元旦も正月もない荒稼ぎに
明太さま様のどえらい景氣

【元山】元旦から一色に塗りつぶされた銀聚地の港町に鉛色の小山が毎日陸り揚げられて行く、藍より出て藍色ならぬ明太だ、親は檣に、子は唐辛子で眞赤に染められ食膳を通して內鮮滿選手の行脚の旅に上ぼる、これこそ後十五日の終漁期を控へて元日も二日も無く波も風も眼中にない板子一枚下の水地獄を物ともせぬ漁師稼業に藍と銀と赤の花咲くおらが春の謳春譜だ、昨年十一月十五日の漁期初めから十二月末迄四十餘日網元山に水揚げされた明太魚は一萬八千餘駄金額にしてザッと六十萬圓この處理に當つた老人夫揚人夫檣掛け人夫腹切りオモニ等の延人員恐く切れ十二萬餘人、窮民救濟の治水工事に匹敵する程の大人數だ、平均の人夫賃（卸賃銀や檣掛け及び明太腸賣揚等）一圓と見れば十二萬餘圓、八十錢と見ても約十萬圓に上つてゐる、かくの如く元山里方面の細民が霑ふとは他にない、しかもその中にはヤソ泥やルンペンが多數働いてゐて混くくと常民の生活を送つてゐるのである、まこと、働くもののみが享くる樂の天地がそこに織り出され明太様々と隨喜の淚を流してゐるのも道理、だがこれはこれ板子一枚に命を賭して荒海に男度胸の花咲かす漁師が赤銅色の腕から生んだ立派な窮民救濟事業に外ならぬ

複式教授 研究會
咸南教育會 新春の催し

【元山】咸南教育會では本道の實情に鑑み理論を第二とし二學級複式教授法の實際につき講演、實地授業、研究發表、批評會等の方法により研鑽を積ませるため左記の通り複式教授法研究會を開催することになり會員を指定し既に研究を始めてゐるが指定會員以外の者の多數傍聽を希望してゐる、會期は來る十日から三日間元山第二公立普通學校、同十五日から三日間北青公立普通學校で毎日午前九時半開會、行事は

講演 河野道視學官外道視學▲實地授業 毎日二時間宛▲研究發表 複式教授に關する事項▲研究授業は第一日第一時（自午前九時半至十時半）二年算術、第二時（自同十時半至十一時半）三四年讀方、第二日第一時（時間同前）一年讀方、二年書方、第二時（時間同前）三年讀方、四年書方、第三日第一時（時間同前）一年書方、二年讀方、第二時（時間同前）三年國語、四年理科

郷軍新年宴會

【沙里院】東灣郷軍分會長、土屋、鈴木兩副會長は五日分會幹部らを八雲館に招き新年の張宴

婦人夜學校
オモニ連が熱心に勉強

【新義州】府內加德公立普通學校では毎年二十日から三月二十日迄九十日間の會期で毎夜七時から九時まで二時間未就學朝鮮婦人のため長期夜學を開いてゐるが最年少十五歳から三十四五歳のオモニに至るまで八十二名が一名の缺席者もなく毎夜出席熱心に國語、算術、習字を勉強してゐる教師は同校先生方が一週間交代で教授に當つてゐる

蒼流漸く凍てつく

【平壤】蒼流ゆたかにしてスケーター達に恨まれてゐた大同江も元旦以來の氣溫の急降により途に去る六日結氷した、本年は平年に比し廿三日おそく昨年に比べて十七日おそく、まさに平壤測候所創設以來の新記錄を作つた、從來最もおそかつた記錄は昭和四年の十二月廿五日であるから本年は實に空前の記錄である（寫眞は結氷した大同江）

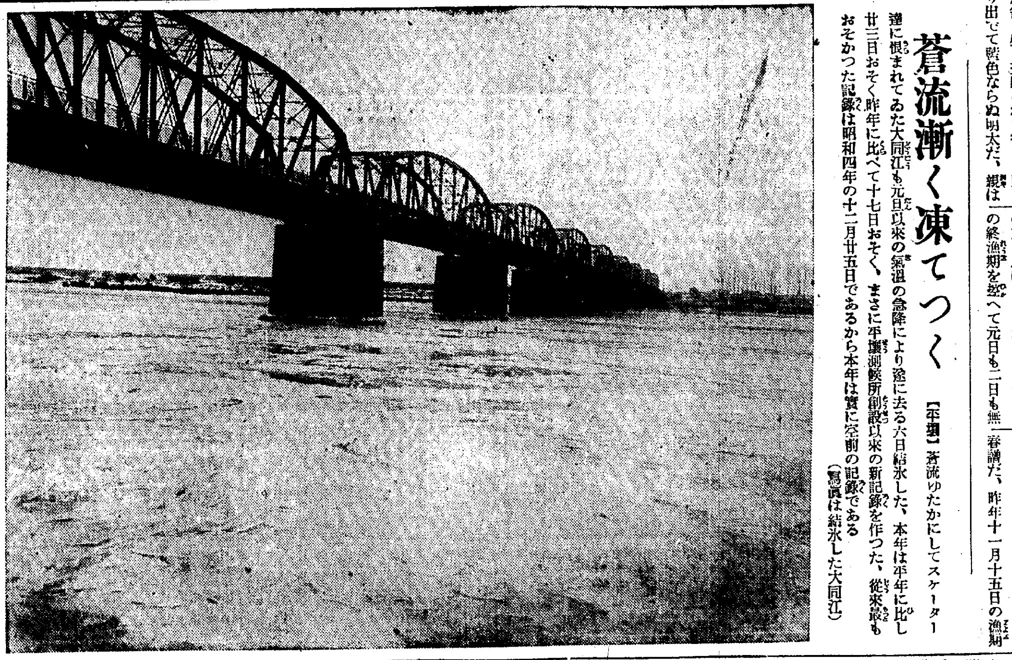

大江戸の昔を偲ぶ 勇み肌の快技
新春の寒天に水龍は舞ふ
各地の消防出初式

元山 恒例の消防出初式は六日午前七時半のサイレンを合圖に第一、第二常備共に出動、驛前廣場に集合の上同九時から開式、器具、機械、服裝の點檢を受け署長の訓示があつて十年以上勤續の與田安次郎、佐藤嘉忠、龍野觀一の三消防手に表彰狀を授與それより冰點下十一度二分の酷寒中に見事な演習を終り第一は管內、第二は元山里方面に回禮勇ましい梯子乘りの快技を演じ夜は第一丸芳、第二は海東軒で新年宴を開いた

江陵 四日早朝組員一同警察署構內に勢揃ひして出初式舉行後南大川河畔で防火演習を行つたが當日は丁度昨年殉職した小頭定池梅五郎氏の一週忌に相當するので同氏を追悼して一同弔意を表し、演習終了後邑事務所樓上で祝宴を張つた

羅南 消防組では四日の出初式に左記四名の十年以上永年勤續組員に對する表彰式を擧げた
岡田信成、高橋重作、鎌野春一、金丙七

載寧 四日午前十時サイレンを合圖に六十四名の組員は寒風を衝いて警察署に集合、市內各所の水道栓を使用し勇ましい放水演習後警察署後庭で三上署長の點檢、訓示、永年勤續、消防手に對する表彰狀授與、佐藤組頭の答辭、高島管理者の祝辭あり、閉式後公會堂大廣間で祝宴を張つた、なほ消防協會支部長から表彰された人々は左の通り
▲十六年勤續小頭金振善▲同田喜次▲六年班長金井衛外四名

江界 四日午前十時半から警察前廣場に集合、千坂署長の檢閲及び道に訓示を受け一同打揃ひ江界神社に參拜後足立組長の指揮の下に梯子登りの妙技を演じつゝ廻禮を終へ一先づ散會午後五時半から料亭花月で官民有志を招待宴を張つた（寫眞は殖産銀行前における梯子の曲乘り）

汶山 消防組では四日午前十一時から組員四十餘名坡州署に參集、酒井署長の機械器具の點檢、演閲があつた

沙里院 四日午前十時警察署廣庭で舉行、竹隈署長の服裝器具機械の點檢型の如く終りて新消防手に對する授賞の交付と精勤者及び中村組頭の新年の辭と來賓總代の祝辭で目出度終了それより消防隊は市內の要所々々で梯子乘りの快技を演じ五時からは新町多福で祝宴を開き多數の來賓も交へて盛會裡に同七時散會

鐵原 四日午前十一時から驛前廣場で舉行、二時から邑武道場で祝宴を張つた

義州 四日午前九時から警察署廣場で舉行、式後梯子乘りの妙技を演じつゝ町廻りをなし午後七時から祝宴を張つた

幸多き新春を謳ふ
豊かな資源の開發 これぞ道民の特權
海に山にわが產業界の前途は輝く
咸鏡南道知事 萩原彥三

淑氣新春と與に廻り瑞光元旦と共に揮く、茲に希望に滿てる昭和乙亥の新年を迎へて先づ恭しく聖壽の無窮を壽ぎ奉り國運の益隆昌ならんことを祈念する

近時國際間の情勢は愈よ複雜化し來り世界は正に政治上經濟上重大なる難局に逢着しつゝあるが如くである。我が國は滿洲事變勃發以來朝野頓に緊張し國國異常なる決心をもつて難局の打開に當つたから國勢駸々として進み東洋平和の確保人類文化の向上に貢獻せんとする確乎不拔の信念に基き正義に順ひ人道を履み略々その所信を斷行することが出來たのである、かくの如く諸般の情勢は我が國にとり幾分好轉を見たとはいふもの〻內外の動向より案ずるに時局は今後愈よ重大を加ふべく我が國民たるもの〻上下協戮官民一致眞に一大決心をもつて之に對處し宜しく國民全員の全能力を總動員してこの難局の克服突破に邁進せねばならぬと信ずるのである

翻つて道內の狀況を觀るに農山漁村の振興運動開始せられてより既に本年は第四年を迎へたのであるが自力更生の意氣は半島の全般に波及し我が咸鏡南道に於ても幸に官民の絶大なる共鳴と協力援助とを得て施設の趣旨普く徹底し各地共略豫期通りの好成績を收め農山漁家にして自覺發奮更生の效果を如實に示現しつゝあるが如き喜ばしき現象を隨所に認められるのは最も欣快とするところである。冀くば本年は更に一層の努力をもつて只管農山漁家經濟の根本的立直しを實現し、もつて民衆生活安定地方振興の大業を成就したいものである

道內に包藏せらるゝ天然資源の開發に就ては官民の努力によりて著々之が實現を見つゝある。殊に世界有數の長津江大水電工事も着手せられ又元山興南地方においては大工場の續々新設せられんとする機運にあるが如き農産林産鑛産水産の方面に於いても近時頓に著しき活況を呈せるが如き本道産業の前途は寔に多望なるものありと信ずる。尚北部高地帶方面の開拓に就ても吉惠鐵道及拓殖道路の延長、山農指導事業の進捗等により一段とその步を進め奧地の資庫は將に開發の緒に就かんとしてゐる、本府農事試驗場北鮮支場に於ける試驗成績に徵しこの地方に於ける農牧改良の目途も十分に樹ち亞麻の栽培緬羊の飼育等は既に着手を見たのであるが更にホップ、甜菜、大麥、小麥、豆類等の極めて有利なることが實證されるので高地帶の農業の前途は期待さるゝところ甚大なるものがある

これ等の豊富なる天然資源の開發は實に本道民の有する特權であると共に又本道民たるもの〻義務でもある、幸に官民の協力を得て能く之を實現せんことを期したものである

茲に目出たき昭和十年の年頭に當ち百五十萬道民各位と共に一層の奮勵を希ひ君國のため忠誠の丹心を捧げもつて資源の開發民力の充實に當り、もつて非常時局の突破と躍進日本の興隆とに大に貢獻せんことを希ふてやまぬ次第である

邑內を荒した 拳銃强盜の一味
過去數ケ年にわたり稼いだ
七人組の餘罪發覺

【載寧】信川郡に發生した時局標榜の拳銃强盜團一味七名の內三名は檢擧され彼等の自供で過去數年に亘り載寧邑內小西氏、岸本商店、伊藤吳服店、竹內氏等を襲つた大小數十に上る强盜被害は全部彼等一味の仕業と判明したゝめ載寧署は殘黨の檢擧に腕利きの署員を八方に飛ばせ三上署長、白旧法主任が陣頭に立ち活躍中

記者團懇談

【沙里院】古川朝新、田中平每、田中西日、竹島京日の四支局長は五日午後五時カフエーミカドに會合、豫て計畫中の記者同志會組織に關する懇談會を開催、今後一層その使命に向つて奮鬪努力せんことを申合せて同八時散會

牛車夫の災難
突如狂奔した牛を止めんとして大怪我

【平壤】大同郡秋乙美面牛車夫趙永錫（二〇）は五日午後一時半頃平壤府新倉里二成商會前に牛車を止めて荷物を降した際、牛が突如狂奔して走り出し大同門江岸通りに走り出て之を引止めようとして引きずられ東華樓前で不幸にも轢かれ胸部その他に負傷、腦震盪を起して倒れたので附近の醫院にて應急手當を加へた結果漸く蘇生した

醇厚中正の大道を辿れ
質實剛健を尙ぶ
平南知事 藤原喜藏

昭和十年の新春を迎ふるに方り、皇室に於かせられましては、彌々御榮え給ふことは洵にこの上もなき慶祝の至りでありまして、同時に我々國民の彌榮を示すものであると信じます

扨て昭和十年こそは一九三五年に當り何人が唱へたかは知らないが所謂三五、六年の非常時の眞唯中に進んで參つた譯である一九三五、六年は色々の意味に於て成程非常時と謂へばさう言はれる節が數々あることは申すまでもない、之に對して或る人々は何もさう非常時といつて國民を神經過敏にすることは要らない、本年、明年に出會するであらう位のことは日本の過去に於て度々出會し、而かも試煉済である。今後とても此の位のことは常に起り得る事柄のみである、特別に非常時々々と謂つて國民を無理に驚かすことは良くない、それよりも寧ろ沈着にどつしりとした國民の態度こそ大切であると申すのでありますこれも一理ある尤な話であると存じます

所謂非常時なる觀念を分析して見ますれば結局は三五、六年は外患と見るべき事項が一時に殺到する年であるから國防を嚴にすると共に人心緊張國民全體が一心同體となりて夫々の業務に特に精勵することを要すとの意味かと存じます。之が對策としては外交當局は外患に就て避け得らるゝ丈け之を避ける様と努めるであらうことは無論であるし軍部當局は必勝の精神を以て國防に當り、而も備へあるを恃むべく聊かの油斷なきを期するであらう、之に就ては國民は當局を信賴し當局に共鳴し中正なる態度を持して行けばよいと思ふ。內憂に就ては外患の如く簡單に行かないと思ふ。內憂外患何れが重きか、之に對する答は中々容易ではない、一概に外患重し、內憂輕しといふことも出來まいし、內憂は恐るべく、外患は恐るゝに足らずとも云へないであらうし、其の時の事情によつて價値判斷の異なることは申すまでもない

併しながら總じて國の盛衰興亡の跡を見るに、外患に依つて倒れた國は類例乏しく國が亡び又は衰退するのは常に內憂の爲であつた樣である、例之獨逸があれ程戰爭には勝つて居り、而かも寸尺の地と雖も聯合國に侵されたことがないにも拘らず彼の樣に敗北したのは內憂が主たる原因であつた樣である、畢竟內部から崩壞して行つたのであるまたロシヤについて見てもタンネンベルグの戰に於てヒンデンブルグに敗れたといふ事實はあるが、それが爲に國を擧げて亂れなくても濟んだであらうのにたつた一戰で國民は戰意を失ひ途に國體の變革まで來たしたのは全く內憂の結果に他ならないこれに付て我が國に面白い神話がある、大國主神は天孫降臨以前に國土經營の任に當られた神樣である。此の神樣に顧問として少名毘古名神と仰しやる方が常に側近に御附きになつてをつた

或る時この二柱の神樣が國土御巡遊あそばして播磨に來られた時に少名毘古名神が大國主神に仰せられるには、下屎まらずして遠く行くのと、埴荷を荷ひて遠く行くのと、この二つの內で何れが易いかと申すことにつき議論を鬪はせられ賭をなされた。其の結果大國主神は下屎まらずして行かむと主張され、少名毘古名神は、小さな御身體でありながら埴荷を擔ひて行かむとて、重い大きな埴荷を持つてお出掛けになつた。初の程は至極お氣輕で急ぎ足で步みを進められ、少名毘古名神に遅れ居られた。所が行く〲數日を經て大國主神は段々とお苦しさに堪へられなくなつて、途に御辛抱なされ切れずに、俺は最早堪へ忍んで行くことが出來ぬと仰せになつて、坐ながら下屎まり給ふたのである

少名毘古名神はそれ御覽遊ばせお苦しかつたでせうと笑つて擔つて居られる埴荷を擲たれた其の地を埴岡と申し、下屎まりし時に小竹が其の不淨を彈き上げて御衣を穢したるが故に其の邊を波自加村と稱すとのことで其の賭をなされた時の埴と屎とは石となつて、今も其の儘存してゐるといふことである

少名毘古名神は色々のことで大國主神を御教育になつて居つたが、之なども內憂外患何れが重きかについて御諭しになつたものと今に語り傳へられて居るのである。つまり大きく、重き荷物は成程之を擔つて行くのは容易なことでないけれども國民が結束して行けば擔ひ切れぬことはない、然るに內から腐敗し、毀われた場合に於ては、何とも防ぎ切れるものじやないといふことと即ち內憂の恐るべきことを、少名毘古名神が今の時世に對しても敎へられて居る樣に思ふ

我が國にとつて一九三五、六年が非常時と言はれてゐるが非常時であるとか、ないとかの議論は全く必要がないと思ふ、只時局に處するの方途は愈々國民精神を旺盛にして上 皇室を中心として國民が堅き〲團結を以て進む所謂擧國一致が些の間隙なく出來てゐたならば少しも恐れるとはないと思ふ私は一九三五年の年頭に際し我が國民たるもの宜しく國際聯盟脫退に關する詔書に宣示し給へる『文武互に其の職分を恪循し庶衆其の業務に淬勵し』するの聖旨を能く身體し之を奉體して上下官民擧つて堅き信念の下に醇厚中正の大道を辿り一層質實剛健なる精神を振起して勇往邁進するやうお互に深く心すべきことこそ必要であると思ふのである

麗しの國防獻金
非常時の新春早々殺到した
赤心ほとばしる愛國の義擧

【平壤】新春早々平壤憲兵隊に押し寄せた國防獻金が物語る愛國の赤誠

◇その一——平原郡永柔面永柔公立普通學校生徒一同は同校校長の朝會の時の訓辭に日本の非常時を痛感し、六年生が中心となつて全校生から醵金した三十七圓二十七錢を獻金して來たが生徒の手紙には言々句々赤誠がほとばしり讀む者をして感動せしめた

◇その二——步兵第七七聯隊第十一中隊林特務曹長は愛兒八重子さんの香奠返しとして十圓を獻金した

◇その三——假面のまゝ獻金すること一年有餘の吉瀨邦四郎さんは十圓を例の如く憲兵隊のポストに入れた

◇その四——平原郡永柔面柔花里一四五農業都司精藏氏は平壤憲兵隊を通じて百圓を獻金した、同氏は曾つて滿洲に出動する部隊に慰問として五十圓を寄贈したこともある

◇その五——平壤府山手町小口今大君は入營祝を中止して五十圓を獻金した

松の內狂躁曲
い〻氣持で 飛込み自殺
兵器仕上げ職工が線路の上で虫の息

【平壤】五日午後八時廿分平壤發定州行汽動車が平壤、西平壤間を進行中、線路上に横臥してゐる靑年を機關手が發見、急停車し取調べたところ、內地人靑年が兩腕を轢斷され虫の息で喘鳴してゐるので線路切番に後事を託し發車し靑年は直ちに鐵道醫務室に擔ぎ込み應急手當中であるが生命おぼつかない、なほ右靑年は兵器製造所勤務機械仕上職人藥木金太郎（三〇）といひ右汽動車の十數分前同地點を通過した第七列車に轢かれたものらしく前後の事情より醉醺機嫌で驀進中の列車に飛び込んだものらしい

醉拂ひ騷動

【平壤】五日午後八時廿五分頃平壤府鎭後里電車線路上で寢るとて騷いでゐる醉客を新倉里派出所員が檢束すべく同行したところ本籍住所不明李銅道（三〇）といひ警察に行く必要はないと派出所內で暴れ廻り、果ては電話機械、窓ガラスその他を手當り次第に破壞するので自動車で本署に連行檢束處分

汽車で大怪我

【咸興】江原道通川郡生れ咸南咸州郡退潮驛前李春仕方明太漁船々夫鄭順玉（二七）は二日午前六時すぎ西湖面昌湖から大漁景氣で泥醉して退潮に向ふ途中、西上トンネル出口で上り列車に觸れ瀕死の重傷

人の動き

▲海軍大學校學生滿鮮視察團第一班一行十六名 鈴木大佐引率四日淸津一泊、五日羅南、朱乙を經て咸興へ
▲竹內咸北知事 知事會議列席のため十日間の豫定で七日上城

農業世界 新年增大號
發判たる粒選りの名篇を!! 見よ!! 趣味と實益を融合せる
◎農村問題解決の指標……農林大臣 山崎達之助
◎農村青年諸君に愬ふ……農學博士 安藤廣太郎
▲野猪と豚と……成松靜雄
▲正月盆栽と其の保たせ方……野崎信夫
▲趣味の美聲鷄を語る……衣川義雄
▲冬の觀賞蘭と其の手入れ……中村素堂
◎更生發展の農村めぐり 其の一
群馬縣北橘村の更生ぶり……一記者
●胡瓜のマルチ栽培法……
●愛知白南瓜の早熟栽培
●有利なメロンの温床栽培
●梅栽培の秘訣
●作物の冬季病害防除策
●野菜と果實の荷造法
農閑利儲金の用け
◎誰にも出來てトテモうまい農村菓子の拵へ方
◎新案の珍味佳肴味付卵子のつくり方
◎不斷はきに手頃な藁草履の造り方
◎手製の藤表を材料とする餘所行き草履の造り方
◎農閑利用に適する副業製繩の實際
▲生活改善先覺入殺て 一年半で更生した村を訪ねて
◎說明圖解 救荒植物及食用法全集（博文館編輯部整理）
◎說明圖解 科學的灸療法の話……池田獨嘯
▲駝鳥の飼育と其の將來
▲豚の新肥育法を公開す
▲錦鼠の冬の手當と毛皮の剝ぎ方
▲僅か六拾圓で建つ簡易堆肥舍設計
●實錄小說 遺物の麥種
◎タナゴ釣りと其のコツ……岡部丹虹
◎釣人氣質……野坂正彥
別冊附錄 園藝便覽
凡そ園藝に關する事なら、販賣・購入・品種・栽培・主產地・特產地・官公署・學校・諸團體・市場等、其の他百般の事項を網羅した珍らしい寶典です。園藝家必携の字引
內容
▲果樹類苗木商案內……▲園藝種苗商案內……▲盆栽盆石商案內……▲高山植物商案內……
▲園藝用器具商案內……▲培養土植土商案內……▲肥料販賣店……▲園藝一般團體一覽……
▲全國青果市場案內▲生花市場案內▲四季の蔬菜園藝（其の他數十章）
定價 六十錢（送料別冊共四錢） 本號に限り
東京日本橋區本町 博文館 振替東京二〇四番

チンノー
ずつうとはいたに
赤い包の チンノー
690

壽齒
パタコのみの
歯磨スモカ
定價十五錢 藥店化粧品店にあり

若人にも お年寄りにも
此の齒磨の香りと味と効果だけは例外なく喜ばれます
專賣特許
半練の仁丹歯磨 五十日量一個廿錢
（縮圖）
發賣元 大阪仁丹本舗・森下博營業所

いんきん たむし に ハウト
KATO

京城日報

愛讀諸氏に謹告!!

皆様は＝口中殺菌剤(衛生口錠)＝カオールの常用

「に依り空気中又は飲食物を通じて吾人の肉体に侵入せんとする恐るべき病菌を、口中に於て殺菌し病気にかゝらぬ様御注意を願ひます。」

カオールの配剤と其効用

製剤顧問 ドクトル 松尾道

一、口中殺菌剤を配合す
従つて空氣又は飲食物と共に口腔より侵入し來る諸種の病原菌を口中に於て殺菌するが故に種々の傳染病を豫防す

二、健胃整腸剤を配合す
従つて胃を健全にし且其消化力を亢進し食慾を増進せしめ下痢、腸カタル等に整腸剤は殺菌剤と相協力して之を治療す

三、興奮剤及強壮剤を配合す
従つて心身の疲勞沈衰したる時には各機能を興奮せしめ氣力を回復旺盛にし健胃剤と相まつて肉體の強壮を計らしむ

四、清凉剤及美音剤を配合す
従つて其特有の芳香により口中の悪臭、悪熱を除き、袪痰剤は咽喉の乾燥を霑し、音聲を美化し、従つて精神を爽快ならしむ

新發賣
「保健容器」
全國の御愛用者の待望に應へ愈々今春大々的發賣を致します

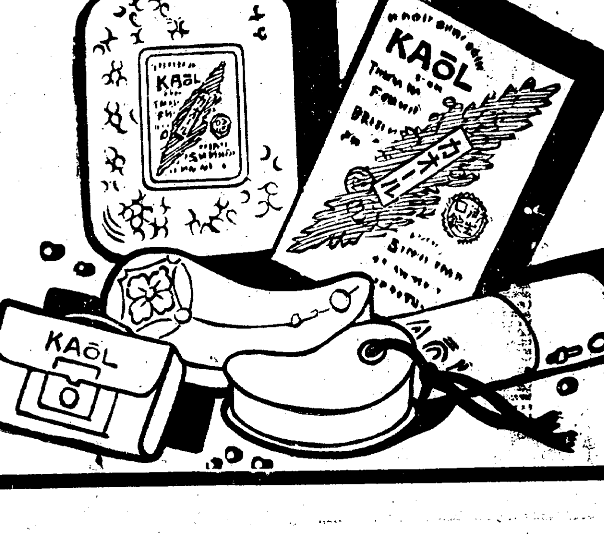

◎故に皆様の保健の爲めに

◇悪疫流行の時 ◇飲食の後
◇他人に接する時 ◇汽車電車に乗時
◇執務勉強の時 ◇遠足運動の時
◇口中の臭き時 ◇酒莨を召上る時
◇禁煙を望む時 ◇音聲を使ふ時
◇氣分悪しき時 ◇疲勞したる時

カオールの二三粒を口中されたし、本剤を口に含めば、マスク、ウガヒの必要なきと同時に心身を爽快にし胃腸を健全になすの効あり

◎本日より直ちに御常用をおすゝめ致します

本剤の定價

袋入	(十錢)	百粒
同	(二十錢)	二百五十粒
ポケット容器付	(三十錢)	三百粒
丁字形容器付	(三十錢)	三百粒
光琳美術容器付	(五十錢)	五百粒
御勾玉容器付	(五十錢)	五百粒
鞄形容器付	(五十錢)	五百粒
徳用瓶入	(五十錢)	八百粒
同	(一圓)	二千二百粒

△カオールは全國到る處の薬店にあり

東京市日本橋區水天宮前
本舗 株式會社 安藤井筒堂薬品部

つないでない犬は 片つ端から撲殺す

毎年千頭餘の狂犬荒れ廻はる

愈よ全鮮に犬狩り斷行

總督府衛生課に各道から報告された狂犬の被害狀況を見るに昨年十月から本春にかけ實に百五十件に達し全く驚くべきレコードを示してゐる、昭和八年度の狂犬病被害を見ると狂犬に咬れた者は千百五十二名で直ちに豫防注射を行つた者は千十五名、注射をしなかつた者が百三十七名である、豫防注射をしても狂水病に罹つた者は十三名で一、二八パーセントにあたり注射を受けなかつた者の發病は一五、三三パーセントに達してゐる然も昭和元年から八年間の統計を見ると年々增加の傾向にある、全鮮に約百五十萬頭からの畜犬野犬があり、毎年千餘頭の狂犬が發生してゐる

豫防注射は僅四萬

犬の加害は總て飼主の責任

犬の鎖をはなすな……屋敷から出すな

犬に關しては狂犬病豫防令によつて嚴重に取締を受け

飼主に總て の義務が持たされてゐるが、毎年各道衛生課及び各警察署では春秋二季に豫防注射を行つてゐる、この全鮮で百五十萬頭のうち注射を受けてゐるのは僅かに四萬頭に過ぎず、注射を回避し或は犬を隱してゐる公德心のない不屆者が如何に多いかを物語つてゐる狂犬は野犬に多く一週間乃至二週間の潛伏期間があり

寒氣のため 都市隣接地から食を求めて都市に入り込んで來るので都會では冬季間が被害が多くなることになるが本府では狂犬病豫防令を嚴重に實施せしむると共に本年から都市の狂犬一掃を試みることゝなり、これが徹底を期することゝなつた、その第一手段として先づ都市を徘徊する犬は野犬たりと畜犬たりとを問はず、往來その他で

發見次第に 捕へ手續きのある畜犬と認められるものは各署に於て告示し、三日間以內に屆出ない犬は斷然撲殺處分に附すことゝなつた、各畜犬家は各自に嚴によつて屋敷內から外に出ないやうに繋いでおくか、往來では必ず短い鎖をつけて勝手に歩かせぬやうに手に持つてゐる樣にと當局では注意してゐる、尙ほ狂犬の疑ひのある犬を發見した場合は最寄の警察署

交番に屆出 られたいと貰ひたい、でないと自分の犬が狂犬になつて通行人や子供を噛んだ場合は取り返しのつかないことになるから、首輪もなく注射を受けない犬は野犬と認めて直ちに撲殺します、兎に角、狂犬病の多いことは民度の低いことを裏書きすることであるからこの際畜犬家の道義心に愬へて狂犬病を皆無にしたいものです

四氏の負傷は心配はない

李相協、宋鎭禹、曹秉相、崔麟諸氏は三日午後三時頃、坡州郡臨津面汶山洞臨津江附近を自動車で所要の爲め白川に向ふ途中、不幸にも自動車に事故を起した、一部では重傷のやうに傳へられてゐるが、幸にして大した負傷でなく、今では殆んど全快してゐる

平康にスケートリンク

すばらしいスケートリンクが出來た、たゞし京城ではないです京元線平康驛から東南約五丁、ちよつと高原氣分のする高臺に二つの靑松の島を持つ貯水池がそれだ、周圍約三粁、貯水池だけで約一粁もあるから立派なものだが、京城から三時間近く一圓九十三錢の汽車賃が要るから少しぜい澤ではあるです、日歸りは出來るが旅館の設備も出來てるさうです

けふから三越 新春演藝會

京城三越吉例の新春演藝大會は、同店ホールにて八日から十三日まで六日間、毎日午後零時半と二時半の二回に亘つて左の通り開演する、出演は新町、本町の券番の美妓連、聞と鳴物は田中會でその間若柳會の若手美妓連が踊ることになつてゐる

八日、新斗美會（新券）の常磐津、九日、柏葉會（以下本券）の清元、十日、彌生會の義太夫、十一日、若宮之會の舞踊、十二日、常磐會の常磐津、十三日、聲糸會の長唄

けふ、朝鮮國防飛行機 獻納會を結成す

文明琦氏の寄附金の一部を基金として力強き結成生る

國防費に十萬圓を投出した慶北道會議員文明琦氏は、朝鮮民衆に飛行機獻納思想を普及したい念願なので總督府、朝鮮軍司令部で協議の結果、陸海軍に戰鬪機各一臺を獻納した殘金一萬六千圓を基金に『朝鮮國防飛行機獻納會』を組織することに決定、八日午後零時半より朝鮮ホテルに發會式を擧行、文明琦氏を初め渡邊學務、池田警務、穗積殖産、井上遞信各局長、山用拓殖池海軍大佐、村田陸軍少佐、大串朝鮮軍參謀長、長尾航空官等出席の上、會則を制定役員を選定して今後の活動方法を協議する豫定である

ペスト猖獗 大警戒 興平縣に

【奉天七日發合同】興平縣滿山屯方面のペストは相當猖獗を極め滿洲國を始め滿鐵側においても極力これが防遏に努め縣境に十六ケ所の監視所を設け、交通を遮斷し奉天附近では孟家屯に監視所を設置して興地の交通を遮斷嚴重監視しつゝあるが七日當地防疫當局への報告によれば猖獗二十五日より本日までのペスト患者數は滿山屯のみで死亡者三十名に上り現在の患者數七名同部落戶數五十一戶人口二百二十四名の小部落であるが約一割六分の羅病者を出した而して滿山屯附近の四部落では六名死亡し現在では十一名の患者あり引續き猖獗を極める模樣であるので何れも防疫に大童の活動中

毎日の關釜連絡船 客をはみ出す

急には對策も考へつかず 局鐵空前のお客洪水

年末ごろから素晴らしい勢ひで押しかける旅客洪水に備へた鐵道局では、既報の通り京釜間の

臨時列車を 運轉して內地からの旅客の輸送に努めたが、これと反對に內地行き旅客は連絡船に收容し切れず新春早々釜山埠頭に多數の積殘し客を出して悲喜劇を演じてゐるが、元日來、連日四五十名位は連絡船の殘る煙に地團太ふんでゐたところが六日は實に

四百餘名の 多數が乘船不能となり七日朝の連絡船に辛うじて乘船させ混雜を防いだが、この現象にどうすべきかと當局では善後策に惱んでゐる

穩城に匪襲來

二人を拉致し牛三頭を强奪す 各署越江して追擊す

【羅南特電】三日午前三時半頃咸北穩城郡穩城面西興洞、南山洞金政九、金毅鉉方外一戶へ五六名の匪賊來襲、畜牛三頭を强奪し、金致九の孫金鳳麟（二）金毅鉉の弟金誠（二）の二名を拉致して

對岸へ引揚 げた穩城警察署から廿六名と、特別警備の騎馬分隊九名、西興駐在所員六名計三十五名は直ちに越江穩城守備隊からも五名、同憲兵分隊から七名、涼水泉子分所から九名も出動、更に道警察部からの命により鍾城、訓戎署からも廿名の應援隊を急派したが、同日午前十時頃涼水泉子西大河の西方岩洞上村において待機中の

賊團の本隊 四十餘名と遭遇、交戰約一時間の後賊は三浦洞、枇杷洞方面へ退去、警察、金南警部の率ゆる廿五名は枇杷洞、上村において賊を追擊猛襲した、賊團は追擊を避けつゝ北大三浦洞方面へ退却、北高麗嶺へ通ずる密林地帶へ逃走した、折柄濟容道つたので追擊隊は枇杷洞に引き揚げた小川署長の率ゆる十六名と合した賊團は東北人民革命軍、李正龍一派に屬するもので逃走後北高嶺の南方二粁の山頂から東北方に向ひ

根據地に遁 走したものと見られ討伐隊はこれ以上の追擊は不可能のため西南に引き揚げるはずである

バス二臺襲擊さる

【新京七日發合同】六日午後六時ごろ通化西北方二十五キロの地點にさしかゝつた共榮公司のバス二臺が通過せんとしたところ附近に潛伏してゐた匪賊約二百に襲擊されたので滿人警乘員はこれに應戰しつゝ急援を求めたので通化警察隊より十數名の救援隊急行これと激戰した後漸く擊退した、この戰鬪において滿人警乘員一名負傷した

持ち逃げ

群山府昭和通り金濟道（三九）外二名は共謀の上取引先の金二千六百圓を橫領し五日京城府內に入込んだ形跡があるので群山署から府內各署に指名手配が來た

黄金猪突の人々（きのふ本府で）

わあッ黄金へ猪突だ 人波打つ出願者

きのふドッと本府の鑛山課を驚かして 一日六百件からの受付！

躍進朝鮮の鑛業界は目覺しく新春早々景氣のよい話、昨年十二月二十八日から本春六日まで官廳はお休みであつたが、七日から平常通りに執務することとなつたところが

午前十時の 執務時間前からたちまちにして手に手に願類をかゝへた人々が本府玄關に押し寄せ正十時のサイレンが本府廳內に響き渡るや雪崩を打つて四階鑛山課に押し寄せたこれ等人々の大部分は鑛區出願者でそのうちの一部分は台帳閱覽者であ

四階は廊下 から溢れ階段は通行止を喰ふ有樣で數名の巡視君汗だくで整理、一列縱隊に列ばして鑛山課の受附だけではどうにも出來ず第三會議室に臨時受附を設け數名の課員が受附をやつた

晝食拔きで 午前中早くも二百五十件、午後も五時過ぎまで執務を延長したが六百數十件に及んだ

見ろ京畿道だけでも 野犬五萬七千

畜犬を屆出たのは僅に千五百餘 道で大々的野犬狩

最近京城府內を始め各所に狂犬が橫行し畜犬家は勿論一般の人々にひどく恐怖と寒心を與へてゐる、京畿道衛生課の調べによれば――道內には京城府の二、三一七頭を筆頭に仁川府五〇六頭、開城府一六〇頭その他で計五九、二七五頭の犬がゐるがこの內畜犬稅を納めてゐる飼犬は京城府一二一〇頭、仁川府二三五頭、開城府一二〇頭、計一五六五頭で殘りの五萬七千七百十頭は野犬といふ甚だ芳しくない數字を示しこれがため狂犬發生率もグント高まり

昭和八年度では狂犬五四頭（京城府一五頭）であつたが昭和九年度では約三倍の一六〇頭（京城府二九頭）に激增し、さらに無殘にもこれら狂犬に噛まれ負傷れ狂水病患者として斃れた人々も併行して增加してゐる

道衛生課では野犬狂犬病退治に積極的に乘り出すことになり、近く光化門通りにある道細菌檢査所で畜犬に對し無料で狂犬豫防注射を行ひ一方管內各警察署の應援を得て一齊に野犬狩を行ふことになり目下天岸道衛生課長の手許で狂犬病撲滅に關する具體案を審議中である

右に就いて天岸衛生課長は語る『最近狂犬病發生が增加してゐるから畜犬家はこの際自發的に豫防注射を行ひ、飼犬には必ず首輪を嵌めて持主を明かにして

きのふ愛婦朝鮮本部に お賑やかな新年互禮會開く

愛國婦人會恒例による新年互禮會は七日午後一時から倭城台官邸に於て開催された、この日梅崎師團長夫人、渡邊學務、池田警務兩局長夫人、時實京日社長夫人を初め府內幹部夫人約二百名が參集、先づ大橋主事より挨拶昨年度事業報告があつて餘興に入り歡談を盡し午後三時半散會した

全州に痘瘡續發

道令で邑內に種痘を强制す

【全州特電】十二月上旬天然痘發生以來邑內に患者續發し七日十六名に達した（內死亡者六名）道及び警察當局では全力をあげて消毒、隔離等防疫に努めてゐるが更に蔓延の兆あり道では重大視し四日道令第一號を以て全州邑全般に臨時種痘施行を公布し六日から十一日までに邑內十ケ所にて邑民全部に强制種痘を開始したが頗る盛況を呈してゐる

土木業者方面 冗費を節約

全鮮土木業者は例の談合事件以來深く反省し、從來起工式や竣工式は莫大な費用で盛大に擧行してゐたが、無意義なので過去の慣習を破つて形式に捉はれず、質實に即しようといふ氣分が濃くなつた、今までは自動車を借りきつたりその他案外なものであつたが、その費用ははじめから請負の豫算の中に入れてゐたものもある、當業者たちもこの點を改善したいと話しあつてゐた處へ昨秋關係官廳からもなるべく內輪で行なうよう示達したので、北鮮一帶の鐵道工事に從事してゐる各組では殆んど儀式を廢した

氷上競技 選手を決定

鮮滿對抗は來月の二日

朝鮮氷上聯盟役員會は七日午後二時から本府で開會來る二十二、二十三の兩日日光細尾リンクで擧行される全日本氷上選手權大會並に二十五、二十六、二十七の三日間芝浦リンクに於て行はれるアイスホッケー大會に出場する選手の選衡に就いて協議の結果次の選手と決定した

▲スピード 金明洙、金谷植、朴善德、李仁源、崔昌洙、金永吉、文貞烈

▲アイスホッケー 全京城（メンバー未定）

尙ほ鮮滿對抗氷上大會は來る二月二日安東に於て擧行することに決定したが、その種目は五百、千五百、五千、一萬、二千リレーの五種にアイスホッケーを加へたもので一種目につき鮮滿より選手四名を出しホッケーは鮮滿中等學校代表の爭鬪となつた

アイスホッケー ―第二回戰

【東京電話】全國學生氷上競技大會アイスホッケー第二日第二回戰は七日芝浦リンクで行はれ結局京城、立教、慶應、同志社各大學チームが勝ち八日城大對立教、慶應對同志社の準決勝が行はれることゝなつた第二回戰の成績左の如し

▲立教對早大 開始午前十一時二十分 審判 金文、平川

立教 5（0—2、2—0、3—1）3 早大

▲同志社對岩手醫專 開始午後一時三十五分 審判 澁澤、榎本

同大 12（5—1、6—1、1—1）3 岩手醫專

▲慶應對明大 開始午後三時二十分 審判 平塚、山西

慶應 8（5—1、2—1、1—3）5 明大

立教快勝

【東京電話】全國學生氷上競技アイスホッケー第二日第二回戰立教對早大の試合は七日午前十一時二十分より金文、平川兩氏審判で擧行 局5—3で立教快勝す

立教 5（2—0、3—2、0—1）3 早大

中等ラグビー 鞍山臺北優勝

【大阪電話】第十七回全國中等學校ラグビー優勝戰鞍山中學對台北一中の試合は七日午後二時半より甲子園南運動場でレフリー阿部氏結局台北一トライ、鞍山ペナルティゴールを得たのみで三對三の儘引分けとなり兩校ともに優勝チームとなつた

鞍山中學 3（3—3、0—0）3 台北一中

（經過）前半台北バックの強味を利して試合開始後一分センターから球を得てドリブル、パス鮮かに一トライを擧げれば六分鞍山ペナルティを得てコンバート同點となり以來後半に入つても兩軍一進一退相讓らず遂に引分けとなる

神宮氷上競技 十二日から

昭和十年度朝鮮神宮氷上競技大會は愈よ來る十二、十三、十四の三日間（何れも午前十時から場所漢江鐵里リンクの豫定）擧行されることゝなつたが

◇十二日▲フイギュアー（男女一般）◇十三日▲スピード（男子一般）五百、千五百、五千、一萬、二千リレー▲學童（小學普通學校）三百、五百▲女子一般五百、千五百▲アイスホッケー◇十四日アイスホッケー

大橫領事件の共犯捕はる

京城東大門署の手で擒擧された前朝鮮運送清凉里營業所主任李皎詩を廻る橫領容疑事件につき共犯者大興精米所主吳行吉は事件發覺とともに行方を晦まし一方自殺を企てた李の病狀がまた思はしくないので事件の全貌をつかみ得ず東大門署ではあせつてゐたが、七日正午にいたり、吳は北米倉町の支那人宅に潛伏中を同署刑事により捕まり、直ちに比田局司法主任石井部長の手で取調べがつゞけられてゐるが他にも關係容疑者を出すものとみられてゐる

横領

京城本町署司法係では七日夕刻府內黄金町二丁目看板業阿部茂（二八）を自宅から引致詐欺橫領の疑いで取調べてゐるが阿部は黄金町三、朝鮮ペイント會社の約束手形を僞造し前後數回に亘つて約四千圓を橫領したもので全部遊興に費消したこと判明身柄を拘束した

諺時懸急

◇十三年振りに郷里岡山で新年を迎へた安井專賣局長が感激して語つた話

◇當時、岡山は例の風水害で完全にうちのめされ繁華街など水が五尺もあり一時は如何なることかと考へられてゐた

◇しかるに僅か三ケ月餘にして復舊なり今はその痕跡さへ止めず、こゝにおいていかに人の力の强いかを感じたと

今日の天氣 曇つて小雪模樣

研究社 英語通信講座

會費毎月壹圓！

決心斷行、英語の征服！

希望に輝く昭和第十春、年來の計劃―英語へスタートすべき時は今だ！現代はありとあらゆる方面に英語を必要とし、その實力ある者に活躍の天地があり、立身の扉が開かれてゐる。英學大家の懇切な講義と最低廉な學費、正に比類なき英語の王座こそ「研究社英講」！即刻葉書一枚を投じて「內容見本」を請求し、以て決心斷行あれ！

內容見本呈進 ●ハガキで申込次第無代進呈す

東京麴町富士見町五 研究社通信學部（振替東京二〇八五番）

(101—10)

京都女子高等專門學校

本科 國文科 英文科 三〇〇名 家政科 技藝科 五〇〇名 京都市東山七条 豫科 國文科 英文科 四〇〇名（入學案內要二錢切手）

願書受付 二月一日ヨリ 特典 入學許可ハ成績證明ニヨリ別ニ學科試驗ヲ行ハス 本科卒業者ハ各科共中等教員免許狀ヲ受ク

昭和十一年度 第一回 速記大學給費生募集

速記術は言葉の寫眞術也本給費生は學資不要自宅修學後宮內省議會道府縣市會新聞ラヂオ其他官公民間の速記者に成就し成績優高率地位收入最優最大小中女卒以上詳細郵二錢要 東京世田谷下代田 速記局

性ホルモン主成分 强精强腦强壯劑 醫學博士 羽太鋭治先生 發見創製 新裝發賣

キング・オブ・キングス

神經衰弱 性的障害

歡的知的活動力はホルモンでどうにでもなると科學者はいふし、禿頭病に毛が生へる精力をもり返へし、禿頭病に毛が生へる恐る可きホルモンの作用ではないか！人生の勝利と敗北、快樂と失望、どちらがいゝか、分れ道にたつたら先づホルモンを思ふが勝だ。手取早くならキング・オブ・キングスが第一であるその一粒には嚴然たる科學に基いて各種ホルモンと東洋古來の精藥が、神秘な處法で配劑されてゐる。その二粒には二倍の、その三粒には三倍の……五粒で若返へつて、精力が激發する。

一〇〇粒入 二円 二八〇粒入 五円 六〇〇粒入 拾円

▼各デパート及有名藥店にあり 新裝品品切レノ節ハ直接總代理店ヘ御注文ヲ乞フ

製造元 合名會社 春泉堂 總代理店 合名會社 河原商店 東京市芝區通新町十三番地 振替口座東京三五〇一九番 電話三田一六八五 一六八六

效め速き りん病藥 ルーベリ 特製

うみ去り 痛み消散す

藥價 二円 三円 五円 十円 大阪市南久太郎町堺筋 竹村製劑所 振替大阪三六〇番 全國到ル處ノ藥店ニアリ

小兒科 吉田醫院 醫學博士 吉田得次 診察 自午前九時 至午後一時 漢江通十一番地（龍山電話局裏）電話龍山四八番

上田外科醫院 京城黄金町四丁目一〇一番地 電話本局三二一四番

京日案內

五號活字十五字詰一回五行一圓五十錢（假名は一回毎に五十錢）料金は前納の事但し減價告に限り特に壹圓にて掲載す

女給募集 本人面談 京城本町二ノ三 ミカド會館 電本局一四〇三

女中 數名募集 年齡二十歲以上三十六歲迄の經驗ある者 月給の爲め至急募集 京城本町ホテル

恩給 利息月一分二厘以下 四年分立替 書類呈す 代理店 京城府西大門町一〇六 西村商會支店

恩給 利用者の安全は第一 信用のある店を選び立替を受くる事で あります 京城吉野町一ノ九一 電本六九一番 公認 ○○○券商屋 江州屋本店

電話 商品券 高價買入 京城府南大門通二ノ三二 電話賣買屋 金澤商會 電話本局一四五〇番

恩給 斯界の最新、生命保險契約、絕對不要 御相談に應じます 京城府上大和町一丁目三 村商會

金融 官公吏會社員の方に極秘信用方賦融通 京城蓬萊町七 安田生命保險會社 電本二四五三番 豐商會

特別案內

ばい毒 りん病 專門 ○田醫院

哭くな、青春 (92)

三上於菟吉 吉邨二郎畫

事務所で（その十九）

けい子は俯けた顔をかくさうとして、出來るだけ高く、外套の襟を立て、帽子の様を引き下した。

すると、微醉で、割合に生々として來た瞳だけが、ことさら印象的に現れて、飾窓に映して見る自分のウインクに、われと自ら惑を感ぜずにはゐられないやうな氣がするのだつた。

彼女は、薄暗いカフエ街路をえらんで、ごく歩調をゆるめて歩き出した。舗道のくづれた高塀の際は、すつかり枯れ朽ちたプラタンの落葉を、ときどき踏んだ。すると、寒い、冷たい晩杯の夜氣が、心臓にシンと響いて、ともすれば

このごろ絶えず胸にこびりついてゐる寂しさを思ひ出させた

——ああ、いけない、こんな風ではだから、あたしのことは、誰も聲をかけてもくれないのよ。しつかりおし、けい子。

彼女は、醉漢が出入するカフエのドアの前まで來ると、更に歩をゆるめた。

一軒、二軒、三軒、四軒——けい子はカフエのドアロをのぞいてはすぎた。そして、その横町をあきらめて、次の巷路にまがる。

新らしい新道にまがり込んだばかりのときだつた。とあるバアの薄暗い紅い燈の下にさしかかると

『今晩は』

と、薄闇から聲がした。

けい子の全身は、ピーンと緊張した。

彼女は、目を能ふかぎり大きく見はつて、相手を見迎へした。

少し古びた中折帽子を眉深かに冠つて、紺いろの無地背廣の襟を立てた、三十左右の若者などがわかつた。

『今晩は。』

と、答へて、歩を止めると、

『君、歩かないか？』

青年の聲は、錆び嗄れてゐたが、どこにか、男らしい朗らかさがあつた。

けい子はすつかりうれしくなつた。

——やつぱし、思つた通りだわ。

縁起がいゝ外套だつたわ。

彼女は、椋羽いろの、新らしい外套に感謝の意を表して、そのまゝ歩き出した。

青年は、すぐに左手に、寄り添ふやうに並んだ。

『何か食べるかね？』

と、青年がたづねた。

『いゝえ。今、いたゞいたばかりよ。』

けい子は、誇りを以つて答へた。

『珍らしいね、君は。』

と、青年は、いく分か明るいところへ出たとき、顔をのぞき込むやうにして言つた。

『どうして？』

『あたし、そんな人達とちがふわ』

けい子は、顔をそびやかすやうにして言つた。

『感心だな！では、何か飲みたくはない？』

『飲むものなら、いたゞいてもいゝわ。』

『こりや、弱つた！』

と、青年は、明るく笑つた。

『さう澤山飲むほどは、僕、持つてやしないのだよ。』

DK ラヂオ

けふの番組 八日（火）

第一放送

午前七時三〇分（東）明治天皇御製謹話 樞密顧問官法學博士 清水澄
同一〇時 氣象通報
同一一時五分 料理獻立 日用品値段 鮮魚卸相場
正午 時報、京城府廳、水産市場發表、今日のプログラム發表
午後〇時五分 八木節瀨子三次 堀込源太
同〇時四〇分 ニュース
同一時 家庭講座 總督府御用掛 海軍大佐 鵜池六藏
同四時 ニュース、職業紹介事項
同六時（東）お伽歌劇 チウ／＼小鼠 JOAK唱歌隊
同六時二〇分（東）コドモの新聞 村岡花子
同六時二五分（東）農村副業講座 見坊彖光
同七時 ニュース 天氣豫報
同七時三〇分（東）講演 世界外交の大勢 特命全權大使 永井松三
同八時 琵琶 勸進帳 松井清水
同八時四〇分（東）管絃樂 日本放送交響樂團 指揮 齋藤秀雄
ベートーヴエン 交響曲第一番八長調（第一囘）交響曲連續演奏 第一樂章 アダヂオ・モルト―アレグロ・コンブリオ 第二樂章 アンダンテ・カンタービレ・コン・モト 第三樂章 メヌエット 第四樂章 アダヂオ
同九時一〇分（東）聲帶模寫 古川綠波
同九時三〇分（東）時報、ニュース、氣象通報、翌日のプログラム發表、ニュース再放送

第二放送

午後〇時五分 映畫物語 朴昌遠
同一時 家庭講座（二） 金永愛
同六時 兒童劇 鶯 會
同六時二五分 滿洲語講座（三十六） 張志暎
同七時三〇分 講演
同八時 伽倻琴併唱 李素香
同八時四〇分（東）管絃樂
同九時一〇分 京城歌謠 張香蘭

あすのきゝ物 九日（水曜）

午前七時三〇分（東）明治天皇御製謹話 大日本聯合婦人會理事長 島津治子
午後〇時五分 大衆物語 步城の子守唄 伍東宏郎
同二時 家庭講座 人生のパラドックス（一） 花山大義
同六時 マンドリン合奏 京城高商音樂部
同七時三〇分（東）講演 世界經濟の大勢
同八時（東）映畫劇 田園網代外
同八時三〇分（大）浪花節 若中繼 —天滿國光席より— 春野百合子外

將棋新手合（二）

於東京市日本橋區蠣殼町二ノ七 溝呂木將棋所

香香角交 七段 △溝呂木光治（東京）
左香落番 四段 ▲市川一郎（市川）

（第四一五歩迄の局面）

持駒 ▲市川氏 ナシ

△三五歩 ▲五八金 △四二銀 ▲一四歩 △同歩 ▲同香
△三六歩 ▲二四歩 △同歩 ▲三六歩 △二三歩 ▲二二歩
△同飛 ▲二三香成 △同桂 ▲一四歩 △二二飛 ▲一八飛
△二五桂 ▲一六飛

溝呂木七段講評

（上手）三五歩と突くのは、敵の鋒攻めを緩く捌く意味である。
（上手）四二銀の處、五二金と先に締める手もあるが、四二銀と上るのが定跡型である。
（下手）一四歩と直に突いて攻勢を採るのは定法である。
（上手）三六歩と突くのは、飛角を軽く捌く方針である。
（下手）二四歩と突き棄てるのは定法である。
（下手）二二歩打ちは面白くない、玆は同香成、同銀、一八飛と軽く捌く處である。
（上手）二二飛と防戰するのは、香得をしてゐるから軽く捌く含みである。

家庭講座（午後二時） 軍縮の話

總督府御用掛 海軍大佐 鵜池六藏

◇……所謂非常時の新春に當り、その一大原因たる軍縮に就てお話申上げることは私の光榮とする所であります。現存の海軍々縮條約は帝國の讓歩によつて成立したもので、帝國に取つて極めて不利益で今日の情勢では帝國々防の安固を期待することは出來ません。故に最も公正妥當にして軍縮の精神に合致する新協定を締結せなければならぬ

◇……帝國が華府條約の廢棄通告を致したのも之がためであります。今年は正に帝國がこの理想的軍縮案を以て眞の世界平和招來に向つて邁進すべき時と思ひます須らく擧國一致我主張の貫徹に努むべきであります

朝鮮汽船出帆廣告

釜山出帆
馬山行（急行）每日午前九時半 午後八時半
麗水行（急行）每日午前十時二〇 午後一時
木浦行 各港寄港 每日午後一時
元山行 隔日午後五時出帆
境行 六日二十日
鬱陵島一線 九月中出帆日

木浦出帆
江口行 每日夜半十二時出帆 一日六日十五日廿日廿九日
釜山行 各港寄港 每日午後八時
濟州島直航線 各港寄港 數日午後七時
濟州島一周線 西廻り 二六日十二日廿日 東廻り 十六日二六日廿日

げつぷとはいたに
チンノー

スターの年頭辭

今年こそは！

飯塚敏子孃

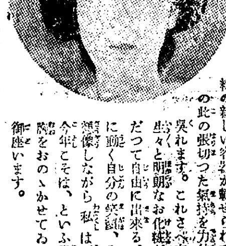

昨年の後半は病氣の爲め思ふ様に撮影に精進する事が出來ませんでした。市川右太衛門さんとの顔合せで自分としても非常に乗氣になつてゐた『隠られる河内山』なんか、どうしても健康が許さず、高尾光子さんに代つていたゞいた始末で、本當に病氣ほど辛いものは御座いません。

でも御陰様で、此頃は大層元氣に成りました。今年こそは、大いに勉强して去年の分まで取返す程の成績を御覧に入れなければ申譯がない、さういふ氣持で私はいま胸が一杯です。

發聲の競合には、愛用のサーワ白粉の新しい容器が載せられて、私の此の張切つた氣持を力付けて呉れます。これさへ有れば生々と明朗なお化粧が何時だつて自由に出來る、銀幕に輝く自分の笑顔、それを想像しながら私は再び、今年こそは、といふ緊張に胸をおのゝかせてゐるので御座います。

個性化時代

水久保澄子孃

今年も、映畫の方でも普通のお化粧でも、もつと／＼個性的な美しさが流行ると思ひます。そしてこれはたゞ一時の流行と云ふのではなく、美粧界の大きな一進歩だと考へたいのです。

以前には衣裳や持物などでも、似合つても似合はないでも流行とさへ云へば一つの色、一つの型を、用ひる傾向が有りました。現今でも全然ないとは申せませんが、徹して個性的な、自分自身の身體や氣分にマッチするものを選ぶ方が多くなりました。顔のお化粧は更に自由に個性美を發揮すべきでせう。私なんか、この個性美時代は大歡迎です。さうなれば私たち一人々々が自分の美しさを主張出來るんですもの。技術、それはもうサーワ白粉といふ何よりの愛用品が有つて、少量で簡單に、而も個性的なお化粧美が面白いやうに得られますから、すつかり安心して居ります。

些やかな感想

山縣直代孃

年の始めには定つて「今年こそ何か素晴しい事をして見やう」と凄い意氣込で居りますが、さて除夜の鐘を聞きながら一年を顧みては貧弱な成績をさびしく思ふ、と云ふのが過去幾度も繰返した經驗で御座いました。これは強ち私ばかりの事でもないでせうが、何ですか考へると恥かしい様な氣持が致しますので、今度は餘り大きい希望などは措いて、先づ足下からコツ／＼と仕事を勵んで行かうと思つて居ります。とは申しても流石に年の始めとて自ら氣分が改まるのは當然で、道行く方々のお顔の色も何時もよりは晴々と輝いて見えます。皆さんサーワ白粉でお化粧してゐらつしやるのかしら——

そんな事を思ひ出すほど美しく明朗な街の景色「日々に新に」と考へつゝ私自身も新鮮なサーワの感觸を樂しむもので御座います。

新しい境地へ

津坂オリエ孃

ハロー皆さん、お目出度う。皆さんも嘸かし幸福な新年をお迎へになつた事と存じます。

私も大層元氣で、一つだけお姉様になりました。馬齢を重ねるといふ言葉は、つまらなく無意味に年をとる意味ださうですが、どうか其んなことのない樣に、一つだけ進んだ人間になります様に、祈つてゐる次第で御座います。殊に今年は猪年ですから、從來の引込思案などは振棄てゝ新しい境地へ猛進しやうと思つて居ります。但し、相變らずお願ひしたいのはファンの皆様の熱心な御後援、是は絶對に變りのないやう。あゝそれからもう一つ、「ミツワ石鹸で地肌を整へて、サーワ白粉で製品と魅力の美しさをつくる」といふお化粧の信條、これも決して變へられないものです。これは松竹少女歌劇の我々が、實際に、心から思つてゐる事です。終りに、皆様のヨリヨキ御健康と近代美の爲に祝福をお贈りします。

躍進への意氣込み

堤眞佐子孃

新年お目出度う御座います。皆様の有難い御後援に依りまして、PCLの會社も、私達も喜びに滿ちた新春を迎へることが出來ました。

この一九三五年こそは國産トオキーも、必ずと目覺しい發展を遂げるに違ひありませんね。又、さうなる樣に努力するのが映畫人の責任です。それを思ふとトテモ樂しみで、私のやうな微力な者でも一生懸命に勉强しやうと云ふ希望に拍車をかけられます。表情も、化粧も、發聲法も、もつと／＼研究して素晴しい進歩を示せたら、ア、全く愉快でせうね。

今年のお寒さは相當なものですけれど、私たちはみんな素晴しい意氣込で、新年早々から今年のプランに就いて熱心に語り合つて居ります。但し餘り無茶するといけませんので身嗜みだけは注意してゐるつもりです。例へば、サーワのコールドクリームの活用を忘れないツて云ふやうな——。

サーワの固練色味（白・肌）二種 水と粉白粉色味（白・肌・新肌・濃肌）各四種づゝ、他にヴァニシングクリームとクリーム白粉。以上十二種何れも携帯用小器入一揃ひ、新聞名記入、郵便切手五十錢封入、東京市日本橋區兩國ミツワ石鹸本舗丸見屋商店へ御申越次第早速御送付（内地以外は郵稅實費を加ふ）

賛化病院
醫學博士 古城憲治
京城府明治町一丁目 電話本局二四三番
内科 小兒科 入院随意 普通 傳染病室 及

カゴメ ケチヤップ

綿、ふとん
卸小賣 岩見製綿所
京城本町四丁目 電話本局一六〇一番

仁丹
編む手も活き活きと、さすが仁丹の力
寒い夜となく朝となく胃腸丈夫にお元氣が溢れる
仁丹本舗・森下博藥房

内科胃腸病 腦神經科
北島醫院
京城本町四丁目一五五 電話本局三三七四番

Columbia
コロムビア レコード・蓄音器
長期月賦販賣（月賦規定御申込次第進上）
春の御團欒は コロムビア蓄音器 コロムビアレコード の御用命は 全部揃つて居る明時堂で
109號 定價六十圓
116號 定價八十圓
213號 定價五十五圓
京城驛前 明時堂
電話本局 四三二四 時計部 四五三四 寫眞部 四四四二 蓄音器部

猫にまたゝび ぢ疾に……オセロ 痔滅膏 ￥.30 .50 1.00

去勢雞の雞冠發育によるホルモン檢定法によりアンドロスチンを與へたる去勢雞（向て左）と與へざる對照去勢雞（右）

＝嚴密なる檢定の下に効力を一定せる＝
強力男性ホルモン
アンドロスチン
青春の源泉 活動の要素
新鮮なる動物の雄性生殖腺より其水溶性及脂溶性の全有効成分を完全に抽出し効力を一定せる進歩せるホルモン製劑にして精力・體力減退、精神力消耗、生殖器衰弱、早老症、性的神經疾患等に適用す。
文献は大阪市東區道修町二丁目三和ビルヂング内より郵呈
日本總代理店 株式會社 武田長兵衛商店 發賣元 特約店 東京 小西新・鳥居・三共

かぜねつにキ・メ確かな
龍印
アンチピリン丸

乾杯！
美酒サントリー・フアンのために
サントリー
ウヰスキー